O TEMPO

Districto Federal e Nictheroy: Tempo bom, com nevoeiro. Temperatura estavel.
Maxima — 24,6; Minima — 14,9.

12 PAGINAS - PREÇO : 200 REIS

Diario Carioca

Fundador: J. E. DE MACEDO SOARES

QUARTA-FEIRA 14 AGOSTO

ANNO XIII — RIO DE JANEIRO — Director: HORACIO DE CARVALHO JUNIOR — PRAÇA TIRADENTES, 77 — N. 3.731

OS ATAQUES DA AVIAÇÃO ALLEMÃ TÊM CUSTADO PERDAS PESADISSIMAS

Na mão de Deus

J. E. DE MACEDO SOARES

A furia teutonica precipitou-se contra a Inglaterra. Parece indubitavel que começou mesmo a famosa guerra relampago, o "Blitzkrieg". O ataque em massa pelo ar dá aos inglezes a impressão de que isso é a execução final das terriveis ameaças germanicas contra o Imperio Britannico.

Entretanto, informações provenientes das Ilhas dizem que o povo do Reino-Unido está absolutamente tranquillo. Tranquillidade que lhe advem da grave decisão unanime de toda a nação e do Imperio todo, de se empregarem a fundo, terminantemente, implacavelmente, em obter a victoria final na luta. O governo e o povo inglez comprehenderam a alternativa que seus inimigos lhes impuzeram: vencer ou desapparecer. Chegados a esse irremediavel binomio, os inglezes apoiaram uma convicção de facto numa idéa moral. Não é justo, não é logico, não é necessario para a felicidade humana que se dissolva na derrota e na ignominia o maior Imperio da Terra. Ao contrario disso, importa altamente á felicidade humana que subsista victoriosamente a nação moderna mais imbuida dos principios da liberdade, mais sensivel aos resguardos do direito — do proprio e do direito alheio.

A Inglaterra dá o rythmo necessario á marcha da civilização, pois é, por excellencia, a nação civilizadora do mundo. Assim os inglezes, chegando unanimemente a essa convicção, de facto deram á causa de seu grande paiz a significação de uma idéa moral intrinseca ao destino das nações christães e inseparavel da dignidade da pessoa humana.

*

Não ha, nunca houve na historia universal, luta mais cruel e desesperada: nunca a humanidade poz tantos ovos num só cesto. Aos que crêem na missão da Inglaterra, o que se está decidindo na batalha diabolica suggere a revolta das legiões de Lucifer e Ariel desafiando nos ares as cohortes do Archanjo. A luta — para elles — é entre o bem e o mal e o preço do terrivel combate é a liberdade e a paz das nações, o reflorescimento da civilização, a restauração da consciencia humana, o resgate dos direitos do espirito e da intelligencia ameaçados de mortal servidão.

Comtudo não se reproduz agora a ansia, a angustia e o soffrimento das nações, traduzidos na intensa emoção das multidões deante do ataque da machina allemã ás fronteiras da França. Talvez a longa expectativa, o tédio que a mystificação acaba produzindo, tenha desprestigiado o "Blitzkrieg"; mas o mais provavel é que a tranquillidade, a decisão e a firmeza da Inglaterra se tenham imposto á confiança dos que desejam o seu triumpho.

A premunição da victoria reina soberanamente no sub-consciente dos que apoiam a causa incarnada pela Grã-Bretanha. Estes acreditam em que o destino já marcou o vencedor, já lhe fez antever a palma do triumpho, que só depende do que está na raiz do povo inglez, isto é, a força de caracter, a intuição da honra no cumprimento do dever, a grandeza historica do seu papel na salvação do mundo christão.

Assim, não carecem elles de se atormentar com as sentenças dos oraculos nem com as previsões dos augurios. A sorte da Inglaterra está na mão de Deus.

A Aviação do Reich Perdeu Hontem Quasi Setenta Apparelhos Contra Onze Britannicos

A Força Real Aerea Continuou Bombardeando Territorio Allemão

Os Criticos Militares Inglezes Consideram Absurda a Idéa de Que o Inimigo Possa Estabelecer Cabeças de Ponte em Dover

ACREDITA-SE QUE ESTEJAM SENDO EMPREGADOS CANHÕES PESADOS PARA O BOMBARDEIO DAS COSTAS DA GRÃ-BRETANHA

LONDRES, 13 (U. P.) — Urgente — Informa o Ministerio do Ar que, segundo os calculos até agora levantados, foram abatidos hoje 69 aviões allemães.

Os britannicos perderam 11, conseguindo salvar 5 dos pilotos.

Mr. Churchill, o "Premier" inglez, inspeccionando as fortificações de defesa da costa, dias antes do inicio do "Blitzkrieg". (Photo publicada em Nova York e transportada por via aerea pela "Panair do Brasil" para o DIARIO CARIOCA)

ESQUADRILHAS SUICIDAS AS FORMAÇÕES DO REICH

LONDRES, 13 (U. P.) — Gigantesca formações das forças aéreas germanicas precipitam-se ao longo de uma frente de 320 kilometros, num esforço titanico para "debilitar" as defesas inglezas que resistem impavidamente ás arremettidas continuas, transformando os apparelhos atacantes em "esquadrilhas suicidas".

Os aviões nazistas atravessaram o Canal ininterruptamente e hoje ás 21 horas registava-se um periodo de 63 horas consecutivas de ataques violentos. As ultimas estatisticas officiaes, emittidas, ás 21 horas, informavam que o total de apparelhos inimigos derrubados era de 57, ao passo que, em fonte extra-official affirmava-se que, provavelmente, o dia de hoje terminará com mais de 80 baixas para a aviação germanica, em vista dos combates que, hoje, foram mais encarniçados que nos dois ultimos dias.

O computo official sobre as perdas allemãs nestes ultimos tres dias e até ás 21 horas de

(Conclue na 3ª pagina)

O Presidente na Ilha do Bananal

Publicamos acima as primeiras photos da estadia do presidente Getulio Vargas na Ilha do Bananal. O chefe do governo fez questão de conhecer de perto as necessidades e problemas dos selvicolas brasileiros, convivendo com os mesmos durante quatro dias. Hospedando-se, numa palhoça indigena, o sr. Getulio Vargas recebia, diariamente, á porta de sua tenda, os indios, que iam levar suas queixas e aspirações ao "papae grande" solicitando, principalmente, os instrumentos necessarios ao cultivo da terra. E o presidente, risonho, accessivel, soube captivar os selvicolas, que, gratos, se mostraram prodigos em homenagens, proporcionando com as danças guerreiras e os seus costumes typicos, um espectaculo inedito ao chefe da nação. No cliché, vê-se o presidente da Republica percorrendo a Ilha do Bananal e um flagrante dos indios javaés numa das dansas guerreiras com que homenagearam o sr. Getulio Vargas.

Repellida a Vanguarda Allemã!

Combatem as Lanchas-Torpedeiras na Mancha

O Encontro Entre as Unidades Ligeiras Inglezas e Germanicas Teve Logar Diante de Dover

LONDRES, 13 (United Press) — A vanguarda da invasão allemã ás Ilhas Britannicas apparentemente haveria sido repellida hoje quando as lanchas torpedeiras britannicas se impuzeram ás unidades navaes allemãs. Simultaneamente a Grã-Bretanha emprendeu uma contraoffensiva aerea com incursões diurnas em grande escala contra os aerodromos de onde os allemães atacam a Inglaterra.

O primeiro indicio de que os allemães tentaram aproveitar a intensa guerra aerea travada em torno das costas britannicas procedeu do communicado do Almirantado em que se dizia haver se estabelecido contactos com forças navaes inimigas ligeiras durante as primeiras horas de hoje.

O Almirantado não indica o logar em que se produziu o encontro, mas acredita-se que foi em frente á costa sueste, mas precisamente em frente a Dover, onde mais intensa foi a actividade aerea allemã durante os 3 dias já decorridos da batalha da Inglaterra. Quatro lanchas torpedeiras britannicas enfrentaram uma força inimiga numericamente superior formada tambem por lanchas torpedeiras e embarcações um pouco maiores que provavelmente conduziram as tropas destinadas á possivel invasão.

Uma lancha britannica abalroou contra uma embarcação inimiga que se acredita ser um submarino. Em consequencia da colisão a embarcação britannica soffreu certas avarias. Outra embarcação britannica fez fogo de curta distancia sobre um barco allemão, de ravel damno. A embarcação britannica abriu fogo de metralhadoras e foram lançadas granadas de mão.

Uma terceira lancha torpedeira britannica dirigiu seu fogo de metralhadoras contra 2 barcos allemães de maior tamanho, os quaes desappareceram na obscuridade emquanto a quarta lancha britannica sustentou 2 encontros com outra embarcação allemã do seu typo.

Posteriormente as unidades britannicas foram atacadas por um avião allemão ao qual se lhe respondeu com fogo de metralhadoras das lanchas torpedeiras. Finalmente viu-se o avião perder altura com grande rapidez ao mesmo tempo que se observavam chammas que o envolviam.

Os britannicos não tiveram baixas neste encontro naval.

Não Houve Ultimatum da Italia á Grecia

POSSIVEL, ENTRETANTO, QUE OS FASCISTAS TENTEM APODERAR-SE DE CRETA E DE CORFU'

ATAQUES DA IMPRENSA DE ROMA AO GOVERNO HELLENICO

ROMA, 13 (United Press) — Negou-se hoje em fonte official que a Italia tenha enviado um ultimatum á Grecia.

Não obstante, observa-se nessa mesma fonte que a Italia considera muito grave o incidente que causou a morte do leader albanez Hoggia e que as autoridades continuam estudando as informações recebidas da Albania e de funccionarios italianos na Grecia.

Espera-se, entretanto, que em breve se envie um protesto a Athenas, porém, segundo circulo bem informado, não terá forma de ultimatum.

O PLANO ITALANO CONTRA A GRECIA

LONDRES, 13 (United Press) — Considera-se, nesta capital, que a actual tensão italo-grega é um preludio da possivel tentativa italiana de poderar-se das ilhas de Creta e Corfú.

Apesar da conhecida pressão para attrahir a Grecia para a esphera de influencia das potencias do "eixo", as autoridades inglezas duvidam que o general Metaxas transija com a Allemanha.

Mesmo que a Turquia se collocasse ao lado dos gregos, ante um possivel ataque italiano a Corfú e Creta, acredita-se que as suas actuaes relações com a Russia a farão permanecer na espectativa, a menos que seja directamente atacada.

PROSEGUE A CAMPANHA DA IMPRENSA ITALIANA CONTRA A GRECIA

ROMA, 13 (U. P.) — Persiste com a mesma intensidade a campanha da imprensa italiana contra a Grecia, emquanto os peritos continuam estudando os relatorios referentes ao assassinio do "leader" albanez Daut Hoggia, antes de ser apresentado um protesto official ao governo de Athenas.

Nas altas espheras desta capital se desautoriza categoricamente a noticia de que a Italia tivesse enviado um ultimatum ao governo do general Metaxas, antecipando-se autorizadamente que se fará chegar a seu tempo o protesto italiano, embóra não em fórma de ultimatum.

O correspondente da Agencia Stefani em Tirana cita hoje em seus despachos um commentario apparecido nas columnas do jornal albanez "Tomori", no qual se accusa a Grecia de "plena responsabilidade no assassinio do irredemptista albanez Daut Hoggia". Assegura o mencionado orgão que o crime foi commettido faz já varias semanas, porém que as autoridades mantiveram reserva para não prejudicar as investigações.

"Hoggia — diz — havia-se transportado para uma aldeia da provincia de Argiro-Castro, proxima da fronteira, afim de reunir-se a outros amigos. Na viagem de regresso, deteve-se uns momentos debaixo de uma arvore, onde adormeceu. Dois emissarios, que penetraram em territorio albanez procedentes da Grecia, em plena luz do dia, seguiram e aproveitaram a circumstancia de o encontrar dormindo para dar-lhe morte, cortando-lhe a cabeça com um machado. A decapitação figurava no contrato que os emissarios haviam concertado na Grecia para poderem receber a recompensa estipulada de 75.000 drachmas.

Sua cabeça foi exhibida pela região de Acimuria, especialmente pelas localidades de Filiates e Parmithia".

Em um commentario que publica hoje, "Il Telegrapho", de Livorno, orgão do ministro das Relações Exteriores, conde Ciano, o jornalista Giovani Ansaldo diz que devem ser satisfeitas as aspirações da Albania sobre a provincia de Clamuria, antes que seja possivel chegar-se a uma reorganização balkanica completa.

Ao referir-se ao incidente Hoggia, expressa que "a Italia não tolerará que sejam maltratados os albanezes, nem tolerará que quaesquer factos que se verifiquem sejam relegados sem exigir plenas explicações. O incidente e toda a questão de Clamuria vêm demonstrar mais ainda que as autoridades gregas não comprehendem a verdadeira situação de que se avizinha a Europa. Pior para ellas [illegible] a Italia tem a intenção de manter-se fiel á promessa moral feita ao povo albanez.

Em consequencia, a Italia não poderá nem tolerará que esse povo seja assassinado.

A Italia é partidaria da reorganização balkanica, que deve ser realizada de accordo com a justiça, e não tem a intenção de apresentar novas questões; porém é innegavel que o incidente Hoggia recorda que [illegible] necessario corrigir de uma vez por todas as praticas observadas durante uma centuria de roubos e injustiças contra a Albania em Clamuria".

Virginio Gayda diz no "Giornale D'Italia" que o governo da Italia está de posse de documentos que provam que o governo grego não respeitou as fronteiras albanezas, sendo responsavel pela morte do chefe Daut Hoggia.

Refuta tambem a declaração da agencia hellenica "Athenas" de que o assassinado Daut Hoggia não era um patriota, mas um criminoso, que foi morto por albanezes [illegible] por gregos.

Diz Virginio Gayda — "O governo de Athenas tenta hoje contestar [illegible] a nota da agencia Stefani [illegible] sobre o assassinio [illegible] albanez [illegible] pretende excluir [illegible] culpabilidade de [illegible] comprovada, Daut Hoggia era um verdadeiro patriota albanez. Os dois assassinos têm nomes gregos e não são albanezes. São pastores, que foram do territorio grego ao territorio albanez com seus rebanhos, connecidos como homens pagos pela Grecia para fazer sua propaganda e commetter crimes politicos contra a Albania.

ADVERTIDA A GRECIA

LONDRES, 13 (Havas) — A agencia Reuter reproduz uma nota da emissora de Roma, a qual dizia hoje á noite: "A prova definitiva de que a responsabilidade do assassinato de Daut Hoggia cabe á Grecia, está nas mãos do governo italiano. O complot foi conduzido no territorio grego.

Num discurso recente, o ministro do Exterior italiano, declarou que as fronteiras da Albania eram sagradas para a Italia e seriam defendidas. Com certeza, o governo grego não comprehendeu ou não quiz comprehender a significação dessas palavras. O governo grego está provocando as potencias do eixo, pela sua politica democratica de impedir a liberdade nacional.

Esses equivocos desobstinados não podem ser tolerados nesta hora decisiva da historia européa".

Um Novo "Record" dos inglezes

LONDRES, 13 (U. P.) — O Ministerio do Ar deu á publicidade o seguinte communicado:

"Informações recebidas agora estabeleceram que o total de aviões inimigos destruidos durante as operações de hoje se eleva a 69. Desappareceram 11 de nossos apparelhos de caça".

O total de aviões allemães derrubados hoje constitue um novo record para os inglezes.

O Ministerio da Informação declarou que outros aviões inimigos foram destruidos em novos combates que se travaram na tarde de hoje, mas não se dispõe ainda de informações definitivas a respeito. Considera-se isso como signal de que o total de aviões derrubados hoje será consideravelmente mais elevado.

Os 22 aviões derrubados em Southampton compreendiam 9 "Junkers 87" de bombardeio piqué, 5 "Messerschmidt — 110" de bombardeio leves e 8 "Messerschmidt — 109" de caça.

Os 9 "Junkers" foram abatidos no decorrer de poucos minutos por uma só esquadrilha, assim como outros 4 "Messerschmidt" 109.

O communicado accrescenta:

"Os aeroplanos chegaram em 3 vagas, dirigindo-se para a zona de Southampton e para a costa de Kent. 29 foram abatidos em 2 horas de feroz combate, esta tarde. Em um determinado momento, os aviões de bombardeio e de caça cairam na proporção de 1 por minuto. 22 "apparelhos allemães foram destruidos somente em Southampton e suas immediações".

APPARELHOS ESTRANGEIROS VOAM SOBRE A SUISSA

BERNA, 14 (United Press) — A meia noite e dez soaram novamente as sirenes de alarma até a meia noite e vinte, durante esse tempo ouviu-se ruido de motores de avião.

As autoridades ordenaram o "black-out" da cidade.

SIGNAES DE ALARMA EM GENEBRA

GENEBRA, 14 (United Press) — Pouco antes da meia noite soaram as sirenes de alarma nesta cidade durante 14 minutos.

Ouviu-se nitidamente o ruido de motores de aviões presumivelmente estrangeiros.

Com pequeno intervallo foi dado o segundo alarma, tornando a se ouvir o ruido de motores.

Aviões Estrangeiros Sobrevôam a Suissa

O ALARMA ANTI-AE'REO FUNCCIONOU DUAS VEZES

BERNA, 13 (U. P.) — Urgente — A's 23.45 horas, tempo local, sôou o alarme aéreo, sendo mobilizada a defesa anti-aérea.

Desconhece-se a causa do alarma, mas pelo visto não se trata de nenhum simulacro de ataque.

O ESTADO MAIOR ANNUNCIA OS VÔOS DOS AVIÕES ESTRANGEIROS

BERNA, 14 (U. P.) — Urgente — O alarma anti-aéreo de hontem prolongou-se das 23.45 horas até zero hora e 21 minutos de hoje, tempo local.

O Estado Maior annunciou que aviões estrangeiros voavam sobre a Suissa.

Amizade Argentino-Americana

MENSAGENS DE CORDIALIDADE TROCADAS ENTRE CORDELL HULL E LEOPOLDO MELO

WASHINGTON, 13 (Havas) — O Departamento de Estado deu hoje á publicidade as mensagens de cordialidade trocadas por occasião da partida de Nova York, do sr. Leopoldo Melo, chefe da delegação argentina á Conferencia de Havana, entre este e o sr. Cordell Hull.

O sr. Leopoldo Melo, ao regressar ao seu paiz enviou ao [illegible] de Estado, o seguinte telegramma: "Peço-vos aceitar as minhas mais cordiaes saudações e a expressão da minha esperança de que os esforços communs dos paizes na Conferencia de Havana tenham servido para reforçar ainda mais as relações amigaveis que unem os nossos povos".

Em resposta, o sr. Cordell Hull enviou-lhe a seguinte mensagem telegraphica: "Lamento não vos poder todo o prazer que me deu vossa collaboração em Havana e minha gratidão pela vossa sympathica cooperação". nos".

* * *

Prestar informações exactas para os Censos é mandamento de patriotismo.

A Hespanha Indignada Com o Bloqueio

CONSIDERADA A MEDIDA DO GOVERNO BRITANNICO COMO "AGGRESSÃO E ACTO DE GUERRA"

MADRID, 13 (U. P.) — Intensifica-se na Hespanha o resentimento produzido pela extensão do bloqueio britannico, que se chega a qualificar de "aggressão e acto de guerra" reflectindo-se esta irritação na imprensa, que novamente incita a opinião contra a Grã Bretanha.

O orgão da Phalange "Arriba", depois de censurar a attitude britannica ao difficultar o abastecimento de gasolina qualifica-a de "aggressão" e "muito mais grave quando sabemos que constantemente agentes estrangeiros, ou miseraveis mercenarios, em nosso proprio paiz attentam contra nossas reservas, incendiando os depositos de gasolina de Alicante e preparando outros actos de sabotagem, dos quaes a policia tem noticias precisas.

Diante disso, nós não vamos fazer rhetorica de lamentações. Denunciamos o facto perante nosso povo e annunciamos que a ataque não ficará impune e partidarios das coisas claras, sómente dizemos ante tão triste manobra o seguinte "Basta".

As restricções ao consumo, [illegible] viu obrigado a estabelecer o governo hespanhol desde ha dois mezes, augmentaram consideravelmente, em virtude das difficuldades para o abastecimento normal de gasolina. Prohibiu-se a circulação dos automoveis de mais de 25 cavallos de força, sendo tambem vedado ás familias que possuem varios automoveis usar mais de um.

A cada automovel particular são concedidos 6 litros de gasolina por cavallo de força ao mez, sendo que o preço desta quintuplicou, quando é destinada ao uso particular. Cerca da metade dos taxis de Madrid deixaram de circular. Diante de taes circumstancias, "Arriba" em um editorial diz o seguinte:

"Diariamente presenciamos com pleno conhecimento e dolorosa preoccupação o esforço do povo hespanhol para se manter em um nivel moral de animo e dignidade, elle, que supporta a falta de tantos instrumentos indispensaveis, mas conta com seu firme habito de resistencia e heroismo.

Porém este angustiado anseio para normalizar a vida hespanhola tropeça com obstaculos graves e irritantes, friamente calculados por povos que já começam a ter aos nossos olhos algo mais que aquella posição indifferente de inapetencia.

E' preciso que o nosso povo tenha de uma vez uma noticia certa de qual é a chave fundamental de sua estreiteza. Nosso povo padeceu privações e escassez de trigo, e hoje conhece mais gravemente ainda as limitações extremas da escassez de gasolina.

A Hespanha póde ter gasolina, mas o caso é que a Inglaterra decidiu entorpecer, umas vezes as acquisições e outras o transporte daquillo de que a Hespanha necessita para satisfazer simplesmente suas necessidades normaes. Da primeira vez fez pressão sobre outros povos que chamamos grandes porém que se apequenaram acceitando esta coação injustificada e inadmissivel, quando, tendo compromissos com a Hespanha, chegam a regatear o que houvedamente procuramos comprar-lhes.

Depois, quando conseguimos das jazidas rumenas as quantidades necessarias para as nossas precisões, a Inglaterra volta a interpor-se, cortando no Mediterraneo a passagem aos transportes. Não podemos comprehender isto, quando ao mesmo tempo se mantêm comnosco umas relações officiaes de amizade".

A Guerra Dia a Dia

O quarto dia de "Blitzkrieg" germanico veiu constituir uma das grandes victorias parciaes inglezas e, provavelmente, um dos episodios essenciaes da decisão final da batalha e da propria guerra. As duas coisas ao mesmo tempo pelas duas significações: a dos factos em si mesmos e a das suas consequencias militares e psychologicas. A primeira, representando um triumpho britannico esmagador, o segundo prenunciando um desenvolvimento futuro das operações e dos acontecimentos bastante previsivel, a partir dos dados e indicios que nos fornecem os factos de hoje, a não ser que sobrevenha a intervenção de factores estranhos.

A ETAPA DE HONTEM DO "BLITZKRIEG"

Esses factos, que já se podiam observar nos tres dias anteriores — os tres primeiros de "Blitzkrieg" — accentuaram-se e tornaram-se absolutamente insophismaveis nesse quarto dia da famosa guerra-relampago-total de Hitler.

Com effeito, se nos momentos iniciaes da sua arremettida final contra a Grã-Bretanha, o Reich já não lograra equiparar os effeitos conseguidos pela sua offensiva com o vulto de seus ataques e sobretudo de suas perdas, — hontem, mais do que antes, mais do que nunca, se revelou e se destacou á primeira vista do olhar mais desprevenido, a enorme desproporção entre os objectivos visados e os realizados, entre o esforço despendido e os resultados conseguidos e principalmente entre os sacrificios soffridos e os infligidos ao adversario.

Uma simples e ligeira narrativa basta para pôr em destaque esse aspecto caracterizante da guerra, hontem como na totalidade desses quatro dias iniciaes de "Blitzkrieg".

AS OPERAÇÕES SOBRE A INGLATERRA

Estas começaram com o principio do dia. E um telegramma diz assim:

"O serviço de noticiario do Ministerio do Ar annuncia que os ataques, em massa, da aviação allemã, tiveram inicio ao raiar da aurora.

As formações inimigas visaram especialmente os campos de pouso da aviação e os navios mercantes britannicos.

Durante horas a fio, sem nenhuma interrupção, succederam-se as ondas de apparelhos inimigos"

Foi o maior de todos os ataques que a Allemanha já desfechou em toda a guerra. O tempo urge, com effeito, porque as possibilidades do Reich vôam com as horas que passam e, por isso, o alto-commmando germanico não quer perder uma só e, além disso, recuperar as que desperdiçou nos longos dias de inatividade e aprestamento que distanciaram tanto a campanha continental da campanha insular do nazismo.

E, assim, do raiar da aurora ás horas finaes do dia se prolongaram os ataques aereos do Reich, "levados a effeito por formações successivas de cerca de 50 apparelhos cada uma". Essas ondas negras de aviões, que fluiam e refluiam por sobre as aguas da Mancha entre as suas bases e a costa ingleza visavam de preferencia as cidades de Portland, Bourmouth, Portsmouth, Worting, Prighton, Lasthourle, Hastings, Falkstone, Dover, Ramsgate, Harwich e Felixtowe.

AS DEFESAS BRITANNICAS

Todo o furor, porém, das investidas germanicas chocou-se contra uma muralha intransponivel. Uma muralha que, na realidade, eram tres, como conta esse trecho de telegramma:

"Quer nos ataques de hontem, quer nos de hoje, os allemães chocaram-se com uma triplice muralha movel e mortifera constituida pelos apparelhos de caça britannicos, pelas baterias anti-aereas e pelos innumeros cabos quasi invisiveis de barragem dos balões. Essa defesa de balões com seus milhares de cabos de aço inspira ao que accentuam os meios militares verdadeiro terror aos aggressores que, de tres dias a esta parte, fazem desesperados esforços para destruil-a."

Os que conseguiam transpor a barragem de balões captivos e furtar-se, pela altura, ao alcance das baterias anti-aereas, eram implacavelmente perseguidos e caçados pelos apparelhos velocissimos da R.A.F.

OS RESULTADOS

Nas malhas intransponiveis dessa rêde mortal, os aviões do Reich foram facil e abundantemente colhidos. E os resultados não se fizeram esperar: só hontem 69 apparelhos germanicos destruidos contra apenas 11 inglezes.

CONSEQUENCIAS MILITARES E PSYCHOLOGICAS

O que se deve aguardar agora é o effeito desses fracassos militares, fracassos accrescidos á ultima hora pela derrota infligida ás suas lanchas-torpedeiras pelas britannicas. Fracassos que não deixam entrever a menor possibilidade do ambicionado estabelecimento de uma "cabeça de ponte" em territorio inglez, unico meio de tentar victoria na luta contra a Grã-Bretanha. Fracassos que hão de influir decisivamente nos planos estrategicos e na capacidade de luta dos nazistas. Influencia que se pode esperar para os proximos dias. A não ser que surjam factores absolutamente estranhos até hoje ao conflicto. Mas estes, se têm que surgir, surgirão já. Se não apparecerem agora, não resta mais possibilidade alguma para o futuro.

São, portanto, decisivos para a Humanidade os dias que ella está vivendo neste momento.

A Luta na Somalia Britannica

OS INGLEZES REPELLIRAM OS ATAQUES ITALIANOS

Os Communicados Officiaes Distribuidos em Roma e Cairo

CAIRO, 13 (U. P.) — Diz o communicado official expedido pelo Quartel General das Forças Britannicas:

"Os italianos atacaram no dia 11 do corrente as posições britannicas que cobrem o caminho de Jugangan, na Somalia, mas foram repellidos pelo fogo da artilharia e das armas curtas britannicas.

Os aviões voando a pouca altura apoiaram intensamente o ataque e no caso o inimigo obteve uma pequena vantagem local, mas foi contratacado immediatamente.

O fogo da infantaria abateu um grande apparelho inimigo, de bombardeio.

Sem novidades dignas de menção nos outros fronts".

COMMUNICADO ITALIANO

ROMA, 13 (Havas) — Communicado official do Quartel General das forças italianas, sob o n.º 65:

"O primeiro choque com o grosso das forças inimigas que defendem a Somalia Britannica, verificou-se ás 13 horas do dia 11, em consequencia de um ataque das nossas tropas e proseguiu durante todo o dia de hontem, sendo travados rudes combates na zona de Adadleh, que foi occupada.

A batalha prosegue, na mesma região. Abatemos um avião "Blenheim" pilotado por um capitão que morreu em combate. Perdemos um avião durante a luta.

Varias formações italianas de bombardeio atacaram e attingiram depositos de carburantes em Malta, provocando grandes incendios".

VIGOROSA OPPOSIÇÃO DO REICH

A Allemanha Não Quer Que o Governo Francez Volte a Paris, Declarou Petain Em Um Discurso Pronunciado Hontem

VICHY, 13 (Havas) — No seu discurso irradiado hoje entre 19 horas e 30 e 19 horas e 35, o marechal Petain referiu-se aos multiplos problemas que prendem a attenção do governo e dos quaes muitos já estão sendo resolvidos e outros estão sendo estudados.

O marechal Petain salientou por outro lado que se o governo francez não regressou a capital, como o desejava, foi porque as autoridades allemãs pediram para que esse regresso seja adiado até o momento em que certas condições materiaes sejam concluidas.

"Falsos amigos que muitas vezes são considerados verdadeiros amigos" tentam persuadir o povo francez de que seu governo pouco cuida de suas necessidades — declarou o marechal Petain. — "Torna-se facil refutar essa affirmação por factos".

O chefe do Estado francez assignala em seguida em poucas palavras as medidas de grande alcance já tomadas: expurgo nas administrações, repressão ao alcoolismo, auxilio ás familias, reforma da instrucção publica.

O marechal Petain referiu-se mais detalhadamente aos problemas mais urgentes: reabastecimento do paiz, repatriamento dos refugiados, sorte dos prisioneiros francezes, trabalho para os desmobilizados, organização da juventude.

O chefe do governo francez não ignora a impaciencia e exaspero dos que soffrem perante a insufficiencia dos remedios encontrados para seus males, entretanto convida-os a reflectir e friza: "Entre esses soffrimentos encontram-se os que provêem da derrota — e dos quaes não compete ao governo attenuar o rigor. Outros, "têm sua causa nas mesmas causas que conduziram o paiz ao desastre, ao desanimo, á desorganização que como gangrena invadiram o corpo do Estado introduzindo a preguiça, a incompetencia e mesmo a sabotage systematica para fins de desordem social ou de revolução internacional".

Essas causas não desappareceram com a mudança das instituições. "A's vezes, medidas reflectidas não tiveram resultado em consequencia da inercia, da incapacidade ou da traição de numerosos agentes encarregados da sua execução. Os responsaveis por essas negligencias e traições serão procurados e punidos".

O marechal Petain explica as medidas de racionamento que foram tomadas "afim de que todos possuam uma parte equitativa dos recursos da Nação". Lembra as facilidades concedidas aos agricultores dos quaes depende o abastecimento. Lembrou ainda as medidas tomadas para o repatriamento de quatro milhões de refugiados e os resultados obtidos desde já: "Entre os dias 1 e 10 do corrente, meio milhão de refugiados e desmobilizados foram entregues a seus lares bem como 50 000 vehiculos". A proposito, o marechal Petain apresenta um agradecimento commovido á generosidade americana, graças á qual mais de mil vagões de generos alimenticios foram distribuidos aos refugiados da zona livre emquanto que um numero consideravel de outros vagões eram destinados ás populações necessitadas de Paris. Evocou egualmente a sorte dos prisioneiros francezes que o governo procura melhorar referindo-se aos aspectos multiplos e complexos da desmobilização.

Falando para a juventude, "esperança da nova França", diz: "Tende confiança. Nós vos auxiliaremos". Lembrou em seguida que já foram abertas varias officinas de trabalho para fins de interesse geral afim de occupar os jovens soldados das ultimas classes chamadas. Todas as organizações da juventude serão mantidas e deverão objectivar "uma juventude forte, sã de espirito e de corpo, preparada para emprehendimentos que elevarão sua alma de francezes e de francezas".

O marechal Petain terminou seu discurso enviando uma mensagem especial á França occupada. Nessa mensagem explica que o governo francez julga que deveria ter sua sede em Paris e porque seu regresso á capital foi adiado a pedido das autoridades allemãs. Terminou com uma curta critica ao regime que levou a França á situação actual, appellando para todos para que cumpram seu dever com toda consciencia "para que a salvação da França, que nossas discordias poriam em perigo, seja a recompensa de nossa união".

O Tragico Desastre de Aviação na Australia

A HOMENAGEM PRESTADA AOS MORTOS PELA CAMARA DOS COMMUNS

LONDRES, 13 (Havas) — Ao iniciar-se os trabalhos da Camara dos Communs, o primeiro ministro levantou-se para prestar homenagem aos membros do governo da Australia, mortos em accidente.

O sr. Winston Churchill declarou: "Soffremos todos profundo choque ao ter conhecimento da morte prematura que consterna tanto a Australia como todo o Imperio, de um grupo de eminentes australianos e altos funccionarios em consequencia de um desastre de aviação. O desapparecimento, no posto de combate como soldados, desses homens capazes e resolutos que se achavam á frente da conducta geral da guerra ao Dominio, confrangenos a todos, o que não tenho meio de occultar".

O chefe do governo declarou em seguida que o Parlamento desejava sem duvida alguma demonstrar a sua sympathia pelas familias das victimas e pelo sr. Menzies, primeiro ministro da Australia, cujos encargos se acham actualmente dobrados como resultado de tragica occorrencia annunciada de Melbourne.

O visconde de Caldecote tambem prestou homenagem aos desapparecidos.

* * *

A exactidão dos Censos depende de Você. Seja exacto em suas informações.

Continuava o Ataque na Manhã de Hoje

LONDRES, 14 (U. P.) — A's primeiras horas da manhã de hoje, os aviões allemães continuam atacando diversas regiões da Grã-Bretanha, surgindo em ondas successivas.

Sabe-se que em uma cidade varios predios foram damnificados.

Os incursores chegaram até Galles e bombardearam, tambem, uma localidade do norte da Escocia.

Um apparelho solitario lançou bombas de alto poder explosivo, em campo aberto, no nordeste da Inglaterra, e desappareceu, velozmente, ignorando-se se causou victimas.

* * *

Recusar informações para o Recenseamento é mesmo que renunciar á Patria.

Musica

HOJE "BOHEME" COM JAN KIEPURA

O famoso tenor Jan Kiepura, estreará hoje na "Boheme" de Puccini.

A sua apresentação no Rio é esperada com vibrante interesse pelos aficionados da lyrica e do ecran. Mas não é sómente a presença de Jan Kiepura no palco que dá á noite de hoje tão grande relevo. A seu lado farão, tambem, sua estréa no Rio a soprano Norina Greco, que nos vem, por sua vez dos Estados Unidos, cantora da mais alta classe e linda figura de mulher. Suas credenciaes são as melhores. Nascida na Italia e tendo feito nos theatros da peninsula grande nomeada, ha cinco annos acha-se incluida nos elencos das grandes temporadas norte-americanas, e o baritono Giuseppe Manacchini, que depois de atuar durante varios annos no Scala, de Milão e no Theatro Real da Opera de Roma, foi tambem monopolizado pelos theatros norte-americanos, pela belleza de sua voz e sua bella figura scenica. Manacchini vae conquistar com certeza, de golpe na sua estréa o nosso publico, no papel de Marcello. Completarão o quadro dos principaes interpretes o baixo Duilio Baronti, querido da platéa do Municipal que antehontem applaudiu no velho Timur, de Turandot, e, no papel de Musetta, a soprano Mathilde Arbuffo, que tambem pela primeira vez se apresenta ao publico carioca. Artista do Scala de Milão, onde actuou com successo durante dez annos, Mathilde Arbuffo foi contratada no anno passado para [illegible] temporada de São Paulo, onde tambem actuará este anno.

Os restantes personagens — Schaunard, Alcincoro e Benoit — estarão a cargo de Guilherme Damiano, Mario Girotti e Ludovico Oliviero. Regerá a orchestra o maestro Gennaro Papi, que já colheu, entre nós seus primeiros louros, regendo, de cór, a difficil partitura de Turandot. A julgar pela procura que tiveram hontem as poucas localidades não assignadas é de esperar o esgotamento da lotação. A terceira recita de assignatura será sabbado.

SEXTA-FEIRA, O CONCERTO DE TITO SCHIPA

Um atraso do avião motivou o adiamento do concerto de Tito Schipa, que será na proxima sexta-feira.

AMANHÃ, CONCERTO DE MARYLA JONAS

A illustre pianista Maryla Jonas, realizará amanhã ás 21 horas, na Escola Nacional de Musica, o seu annunciado concerto.

Tocará Galuppi, Beethoven, Bach, Schumann, Chopin, Scriabin, Villa Lobos e Zaremtski.

Os Ataques da Aviação Allemã Têm Custado Perdas Pesadissimas

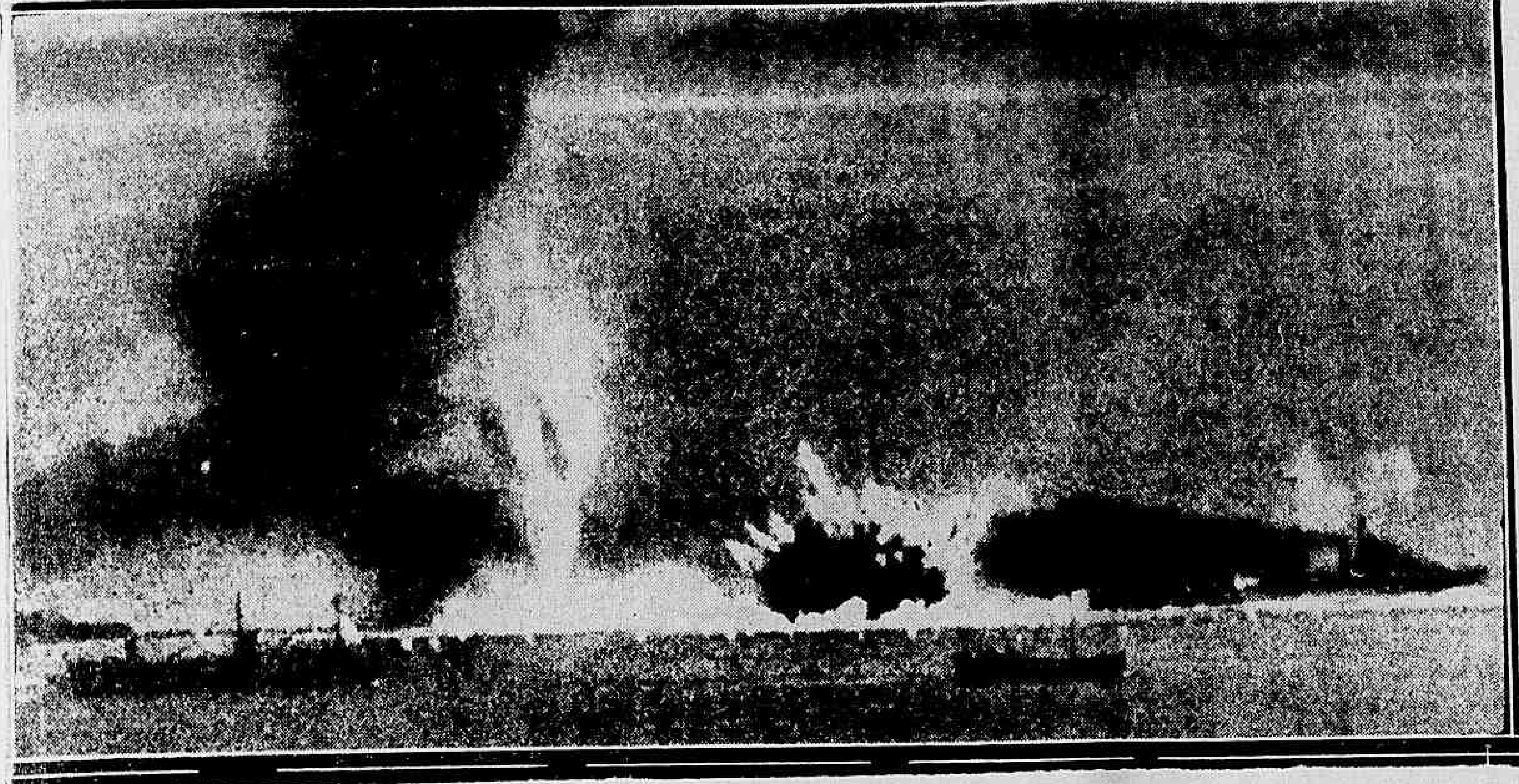

NO CANAL DA MANCHA — Um comboio inglez é atacado pela aviação nazista. As bombas caem na agua, emquanto os navios da "Home Fleet" preparam-se para responder ao ataque. Com a chegada dos "caças" da R. A. F. os apparelhos allemães puzeram-se em fuga e o comboio chegou a salvo a um porto inglez, como explica a legenda, visada pela censura britannica.

(Conclusão da 1ª pagina)

hoje, consignavam uma perda total de 200 apparelhos que, sommando aos perdidos a partir do dia 18 de junho ascende a mais de 500 aviões detruidos As perdas inglezas, hoje, sobem a 9 apparelhos perfazendo a somma de 60 accrescentando-se os perdidos nos ultimos dias.

Ao que parece, os ataques continuarão durante á noite e, amanhã, entrarão no quarto dia os ataques em massa. Os aviões nazistas arremessaram bombas em Southampton, porto principal da Inglaterra para navios e passageiros, sendo esta a primeira vez.

O peso da offensiva caiu sobre os aerodromos com o evidente objectivo de difficultar a acção da R. A. F. Os entendidos acreditam que, se a tentativa tiver exito, o "Blitzkrieg" em toda sua intensidade, possivelmente acompanrado de invasão, se apresentará de immediato.

MIL AVIÕES ALLEMAES NO ATAQUE

Ondas de aviões esbarraram nas defesas inglezas. O jornal "Evening Standard" affirmou que os atacantes ascendiam a cerca de 1.000. Além dos pontos da costa os apparelhos incursionaram pelo paiz bombardeando povoados e cidades em uma vasta extensão da Inglaterra.

A confirmação de que a força aérea germanica está atacando agora tanto o interior como a costa, apparece no ultimo communicado do Ministerio que, pela primeira vez, mencionou Berkshire e Wilshiere. Acredita-se que os objectivos allemães sejam o enorme acampamento militar de Salisbury Plains em Wilshhire, e numerosos aerodromos de Berkshire.

Uma das mais accesas phases da furiosa acção de hoje verificou-se ao cair da tarde, no sudeste, quando a aviação ingleza de caça travou combate com 50 bombardeiros germanicos. Os apparelhos inglezes puzeram em fuga os allemães, mais pesados, e os obrigaram a fugir em direcção ao mar perseguidos por dois caças. Informou-se que foram derrubados dois "Messerchmidt 110" e acredita-se que cairam outros dois.

OS OBJECTOS DO ATAQUE ALLEMAO

A offensiva aerea allemã, segundo se acredita, chegará ao seu ponto culminante depois de terem sido cumpridas as seguintes etapas:

Primeiro — Os aviões de bombardeio em merguino atacarão as bases avançadas das Reaes Forças Aereas proximas á costa, para evitar que possam ser empregadas como centros de reabastecimento de combustivel e munições.

Segundo — Serão atacados os aerodromos e as bases de operações das Reaes Forças Aereas situadas mais para o interior.

Terceiro — Serão effectuados ataques decisivos e concentrados contra o coração do commando das forças de caça da Grã-Bretanha.

AS PERDAS DO REICH

A Allemanha perdeu desde o dia 18 de junho 433 aviões, incluindo-se nesse numero os derrubados hontem. No mesmo periodo, a Grã-Bretanha perdeu 107 apparelhos na defesa de seu territorio. As perdas allemãs ascendem, portanto, a uma media diaria de 27 apparelhos, sem contar outros muitos que foram avariados, sendo difficil pudessem ter regressado ás suas bases.

Os intensos ataques aéreos seguiram-se ás acções registadas á noite passada, no decurso das quaes foram arrojadas bombas sobre uma extensa zona britannica, principalmente em Galles e no sudeste e nordeste da Inglaterra, que occasionaram varias victimas. Folhetos com o "discurso de paz" de Hitler, pronunciado a 19 de julho, foram arremessados em uma cidade das Midlands em quanto bombas eram arrojadas em dois districtos do sudeste e do sudoeste da Escocia.

Uma pessoa foi morta e varias outras ficaram feridas, ao cair uma bomba de alto poder explosivo no districto residencial de uma cidade do nordeste. Em outro bairro suburbano cairam, bombas incendiarias, porém os pequenos incendios que originaram foram promptamente extinctos.

AVIADOR ALLEMAO DE 15 ANNOS!

Acredita-se que um quarto apparelho de bombardeio foi derrubado sobre o mar. Dos destroços de um dos aviões derrubados foi visto sair um rapaz de 15 annos.

Em um districto do sudeste foram arrojadas bombas em numero superior a 200, muitas dellas incendiarias, e varias pessoas morreram, outras ficaram feridas, sendo destroçadas tres casas.

COMBATE-SE O DIA INTEIRO

Os combates aereos começaram hoje pouco depois do amanhecer, ao atacarem as esquadrilhas allemãs de bombardeio as costas sul e sudeste, concentrando seus ataques contra os aerodromos e a navegação, assim como contra as barreiras de balões captivos, empregando o inimigo centenas de apparelhos nessas operações. Empregaram tambem os invasores suas bombas "ululantes" no ataque contra a costa sudeste, onde se verificou o que foi qualificado como "uma das batalhas aereas de maiores proporções já registadas desde o começo da guerra".

Tres aviões allemães foram derrubados nas primeiras horas da manhã, quando atacavam uma cidade da costa sul. Os apparelhos allemães entraram em acção aproveitando a densidade das nuvens porém em seguida surgiram os "Spitfire", que os puzeram em fuga antes que tivessem tido tempo de descarregar suas bombas sobre os alvos visados.

Os aviões atacantes passavam de uma centena, figurando entre elles 35 "Dornier" de bombardeio, que foram recebidos com um fogo intenso das baterias anti-aereas, após o que entraram em acção os "Spitfire". Os funccionarios do Serviço de Precaução Anti-Aerea viram tres apparelhos allemães que caiam ao mar, emquanto outros "Dornier" se precipitavam ao sólo. Os atacantes foram dispersados depois de uma série de combates aereos.

AVIAO ABATIDO A TIROS DE FUZIL

Os aviões atacaram um posto de metralhadoras, e um joven granadeiro, que viu quando os apparelhos inimigos picavam, tomou de um fuzil-metralhadora "Lewis" e alvejou o avião mais proximo, abatendo-o. O piloto caiu sem vida, mas outros tripulantes saltaram do avião escondendo-se nos bosques proximos, sendo perseguidos por membros do Corpo de Defesa Metropolitana.

Finalmente, os atacantes arrojaram suas bombas a esmo nos campos visinhos, procurando assim escapar aos "Spitfire".

Foi avistado um apparelho britannico que persegula um avião de bombardeio crivando-o de balas com suas metralhadoras, quando desapparecia entre as nuvens.

Quatro casas, um logradouro publico e uma estação de omnibus foram demolidos pelo effeito das bombas e outras varias casas soffreram damnos, porém o numero de victimas occasionado na cidade foi summamente escasso.

Segundo se annunciou, um "Messerchmidt" metralhou varios operarios que trabalhavam em uma estrada; ao ser abatido, os operarios se lançaram sobre o apparelho com a intenção ao que parece, de apoderar-se do piloto, mas os soldados chegaram antes, protegendo-o.

Foram tambem feitos prisioneiros oito aviadores allemães que se lançaram com paraquedas ao serem abatidos seus aviões.

O Ministerio do Ar annunciou o seguinte:

COMMUNICADO INGLEZ

"Um grupo de "Spitfire" perseguia uma numerosa formação de "Dornier" de bombardeio através do Canal, avariando pelo menos á cinco delles. Outro grupo de "Spitfire" se encontrou com 30 "Dornier" de bombardeio que voavam a mais de 8 mil metros sobre a costa de Kent".

Accrescentou que alguns foram avariados e outros derrubados.

O Ministerio do Ar accrescentava ainda que "um grupo de "Hurricane" se encontrou com uma estreita formação integrada por 24 aviões "Dornier" de bombardeio sobre o estuario do Tamisa e que tambem foram derrubados alguns delles e outros avariados", e que emquanto se travava este combate os pilotos de outra esquadrilha de "Hurricane" combatiam sobre a costa de Sussex contra um grupo de 50 apparelhos de bombardeio composto de "Dornier" "Heinkel" e "Junker", emquanto a longa distancia se achavam 50 "Messerschmidt", bi-motores e mono-motores de caça.

Nos combates que se verificaram foram destruidos com certeza pelo menos um "Junker" de bombardeio e provavelmente outros quatro "Junker" dois "Dornier", um "Messerschmidt-109" e um "Messerschmidt-110".

Outros apparelhos allemães de bombardeio foram derrubados sobre o mar, em frente á costa nordéste, e outro tambem no mar, na costa sudéste. Com estes, o total de apparelhos inimigos derrubados até ás 14 horas ascendia a 13, afóra tres outros não confirmados.

Pouco depois, annunciou-se a presença de aviões allemães sobre outra zona do sudéste da Inglaterra. Ao entardecer, uns 50 aviões combatiam proximo de uma cidade do sudoéste, e os aviões britannicos dispersaram uma forte formação inimiga que se dirigia para a costa. As testemunhas declararam que dois, e possivelmente tres, apparelhos inimigos se precipitaram ao sólo.

Os ataques inimigos decairam um tanto á primeira hora da tarde, porém cobraram nova intensidade mais adiante. A's 17 horas, o total de apparelhos allemães abatidos, de accordo com os calculos, extra-officiaes, passava de 20, acreditando-se que esse numero passará de 30, quando se tiver recebido todos os detalhes.

ONDAS SUCCESSIVAS DE AVIÕES

O observador de um dos postos de escuta da costa sudéste declarou que os allemães pareciam chegar em ondas a cada dois ou tres minutos. Outro declarou que "havia momentos em que se encontravam centenas de aviões no céo", accrescentando que os combates eram disputados em sua maior parte entre as nuvens, fóra do alcance visual.

A' ultima hora da tarde annunciou-se que aviões inimigos voavam sobre uma cidade da costa e outra do interior sudoéste da Inglaterra, sendo pouco depois avistados apparelhos allemães sobre varias cidades da costa britannica.

Até áquella hora havia sido annunciado que sete civis tinham morrido e 15 haviam ficado feridos em consequencia dos bombardeios.

A's 18 horas, informou-se que se havia travado um grande combate aéreo sobre o estuario do Tamisa, sendo que o fogo das metralhadoras dos aviões de caça britannicos e dos apparelhos inimigos podia ser ouvido das margens.

Milhares de pessoas haviam-se posto a salvo nos refugios publicos das cidades do litoral.

A SITUAÇÃO VISTA DE LONDRES

LONDRES, 13 (U. P.) — A "batalha da Grã-Bretanha" continuou hoje pelo terceiro dia consecutivo, ao se chocarem centenas de aviões britannicos e allemães em encarniçados combates ao longo do Canal da Mancha, em uma zona que se estendia desde a costa sudeste até além do estuario do Tamisa, chegando a pontos isolados da costa nordeste.

Ademais, acreditava-se que a Allemanha havia posto em acção uma de suas armas secretas faladas, que ao que parece consistia em peças de artilharia de um alcance extraordinario installadas do outro lado do Canal, como outro passo preliminar para desembarcar tropas em territorio britannico.

Em fontes britannicas admittiu-se que os ataques concentrados sobre Dover e os pontos vizinhos foram os mais intensos registados desde o domingo, data em que o inimigo desencadeou sua offensiva aérea.

Os britannicos, por sua vez, lançaram uma offensiva de menor envergadura, porém efficaz, contra a Allemanha e o territorio occupado pelos germanicos, effectuando as esquadrilhas de bombardeio das Reaes Forças Aéreas, intensos ataques diurnos contra objectivos militares, que são essenciaes para que a Allemanha possa travar sua guerra-relampago.

ABANDONADAS AS FORMAÇÕES EM MASSA

Nos ataques contra as Ilhas Britannicas, os aviões de caça defensores causaram grandes perdas aos apparelhos allemães atacantes, que ao voarem em formações em massa, constituiam um facil alvo, tendo sido obrigados a abandonar essa tactica para defender-se.

Segundo as informacões recebidas, á primeira hora da tarde haviam sido derrubados vinte apparelhos allemães nos combates aéreos travados até então.

Uma série de explosões, que ao que parece não tinham relação com os ataques aéreos, foi causa de que em uma cidade da costa sudeste surgisse a crença de que os allemães haviam iniciado a segunda phase da batalha da Grã-Bretanha, embora nos circulos militares se tivesse affirmado que não se tinha podido confirmar se haviam sido canhoneados alguns pontos da costa".

BOMBARDEIO COM CANHÕES PESADOS?

Em algumas partes da costa foram encontrados fragmentos que pareciam provir de balas de canhão. O correspondente da United Press em uma cidade do sudeste recolheu um fragmento que parecia ser a espoleta de uma granada, tendo estrias em uma das faces.

Verificaram-se quatro explosões cuja origem não se póde determinar, porém veteranos da guerra insistiram em que seus locaes não haviam sido canhoneados. Em consequencia das mesmas explosões, annunciou-se que tres ou quatro pessoas haviam perdido a vida, sendo que 12 ficaram feridas. Os projectis destroçaram os terraços de duas casas adjacentes causando damnos nos telhados vizinhos e não deixando uma janella inteira num raio de 800 metros em redor.

O fragmento recolhido pelo correspondente da United Press foi encontrado na escarpa de uma colina, a alguns metros do logar onde haviam caido mortos uma enfermeira e um homem. Os officiaes de artilharia que o examinaram não puderam determinar com segurança se tratava de uma granada ou de uma bomba, porém os moradores da localidade declararam que não havia sido avistado nenhum avião ao se verificarem as explosões.

Em alguns circulos expressou-se a crença de que possivelmente os allemães tenham estado experimentando as baterias de grande alcance que segundo se declarou, collocaram ultimamente na costa franceza.

Em fontes autorizadas declarou-se que a Allemanha ao que parece estava disposta a sacrificar cinco mil ou mais aviões para destroçar as defesas britannicas, annunciando-se que, portanto, a "blitzkrieg" não chegou á sua phase maxima. Segundo as referidas fontes, a Allemanha, com a immensa força aerea de que dispõe, poderia enviar milhares de aviões diariamente sobre a Grã-Bretanha, em logar dos 400 ou 500 que actualmente emprega.

NÃO FARÃO CABEÇAS DE PONTE EM DOVER

LONDRES, 13 (U. P.) — Os technicos militares de aviação qualificam de absurda a suggestão allemã de que os ataques aereos tenham por objecto estabelecer cabeças de ponte em Dover e opinam que as escarpadas costas dessa região constituiram um consideravel obstaculo para o desembarque de tropas e material bellico pesado.

Nas espheras navaes destaca-se que os ataques allemães têm por objecto destruir as construcções portuarias de Dover e por conseguinte desbaratariam os propositos de Hitler se intentar desembarcar tropas nesse ponto.

A R.A.F. Sobrevôa Berlim

BERLIM, 14 (United Press) — O terceiro alarma aéreo desde o inicio da guerra, nesta capital, durou 47 minutos, desde 1,35 até 2,22 horas. Neste lapso de tempo não se ouviram disparos nem explosões, não sendo tambem visiveis as luzes dos holophotes, dos escriptorios da United Press, no coração de Berlim.

O Ministerio da Propaganda informou não possuir detalhes a respeito.

As primeiras horas da noite passada observou-se que os holophotes varriam o céo até localisarem um avião allemão, concentrando-se nelle os holophotes que o acompanharam através da cidade durante meia hora, a titulo de exercicio.

O commentario internacional

Nova Edição do Cavallo de Troya

Ha um novo caso entre a Italia e a Grecia, em consequencia do qual já se vem noticiando que o governo de Roma enviou um "ultimatum" ao general Metaxas. A causa dessa tensão foi o assassinio do caudilho Daut-Hoggia, occorrido ha muitos dias. Segundo annuncia a imprensa fascista, Hoggia encontrava-se em bucolica viagem, perto da fronteira grega, na provincia de Argiro-Castro. Caminhava de regresso á Tirana. Mas deitou-se em baixo duma arvore e, como estivesse cansado pela travessia, adormeceu profundamente. Dessa circumstancia se approveitaram dois pastores gregos, que decapitaram o chefe irridentista albanez com um machado.

E isso foi feito em plena luz do dia, tendo os criminosos recebido a paga de setenta e cinco mil drachmas. Em seguida, a cabeça de Hoggia foi exhibida pela região de Acimuela, para servir de escarmento.

E' assim que os jornaes de Roma descrevem o crime, que está artisticamente romanceado. E', como se verifica, uma proeza digna dos bandidos medievaes.

De qualquer modo, offerece um excellente motivo para uma crise politica. E disso se está effectivamente approveitando o governo fascista, que já começou a fazer imposições á Grecia. Hoggia era amigo dos italianos e só por esse motivo foi morto — é o que affirmam os jornalistas mais graduados de Roma.

O proprio Virgilio Gayda se occupa do crime, tendo affirmado que os assassinos são dois pastores gregos, que entraram na Albania clandestinamente com os seus rebanhos. Mas, na realidade não eram pastores e sim terroristas, tendo sido pagos pelo governo de Athenas para fazer propaganda anti-fascista e commetter crimes politicos no territorio albanez.

Emfim, a imprensa de Roma só falta dizer que se trata de um novo Cavallo de Troya, em consequencia de cuja acção foi morto Daut-Hoggia.

Porque esse mysterioso "complot" foi conservado tantos dias em segredo? E' o que não se póde explicar de modo satisfatorio no momento. Todavia já se está annunciando que essa crise italo-grega é o preludio dum ataque fascista contra as ilhas de Creta e Corfú. Roma quer novas bases no Mediterraneo, para a sua offensiva contra Suez. Quer tambem consolidar sua posição nos Balkans, que ficou muito enfraquecida em virtude do que succedeu á Rumania.

Sendo assim, o degolamento desse patriota albanez veiu offerecer um bom pretexto para operações militares de envergadura contra a Grecia.

Por ahi se verifica que os "presentes de grego" nem sempre são perigosos; alguns delles têm ás vezes a sua utilidade...

Pelo menos é isso o que está agora demonstrando a imprensa de Roma.

AS ACTIVIDADES DA R. A. F. SOBRE A ALLEMANHA

LONDRES, 13 (U. P.) — E' o seguinte o texto do communicado do Ministerio do Ar, contendo detalhes relacionados com os raids da aviação ingleza contra objectivos allemães situados em distinctos pontos, da Scandinavia ao sul da França.

"Os objectivos atacados hontem á noite pelos apparelhos de bombardeio da R. A. F., comprehenderam a fabrica de fuzelagens de aviões "Gotha" e outros objectivos do noroeste da Allemanha e os territorios occupados da Hollanda e França. Os atacantes lograram pleno exito em suas incursões, a despeito das desfavoraveis condições atmosphericas. Tambem foram feitas incursões sobre 17 aerodromos e bases de hydroplanos de Borkum. Destas operações não conseguiram regressar 4 dos nossos apparelhos.

"O litoral hollandez foi atacado e bombardeado em cooperação com a aviação da Marinha.

As informações sobre as actividades de hoje, recebidas ás ultimas horas da tarde, demonstram que nossos caças derrubaram 27 aviões inimigos e que os canhões anti-aereos abateram outro. Quantro dos nossos caças foram perdidos, mas os seus pilotos conseguiram salvar-se.

Os bombardeiros de typo medio empreenderam incursões diurnas hoje.

Essas operações se estenderam desde Jutlandia até o golpho da Biscaia. Entre os objectivos atacados figuram os aerodromos occupados pelo inimigo em Walhaven, Hingene, Caen, Cherbuorg, Moralix e a base de hydro-aviões de Brest. Dozo dos nossos aviões não regressaram".

A OPINIÃO DA IMPRENSA FRANCEZA

CLERMONT FERRAND, 13 (H.) — As investidas aereas germanicas contra a Grã-Bretanha são objectos de commentarios da imprensa.

"E' possivel que o Reich precipite a sua acção contra a Grã-Bretanha porque o tempo assim o exige" escreve "L'Action Française". "Com effeito — prosegue o jornal — o equinocio de setembro parece constituir o limite extremo do tempo propicio no corrente anno a uma acção de grande envergadura".

Para a "Action Française" os actuaes ataques aereos allemães contra as Ilhas britannicas fazem presumir que constituem o "preludio de nova offensiva de cujo desfecho dependerá, por muito tempo, o destino da Europa".

No "Journal des Debates" o general Durval escreve que a Allemanha tenta evitar o abastecimento da Grã-Bretanha, com ataques combinados de flotilhas aereas e navaes, reagindo os inglezes com o bombardeio de territorios inimigos".

Após admittir que os allemães ainda poderão tentar uma acção decisiva, o general Duval indaga se ella se processará proximamente ou sómente na primavera vindoura". Por improvavel que pareça não hesito em formular esta ultima pergunta. O tempo assim disperdiçado e conclue — poderia ser utilizado, quer em proveito de operações militares quer em favor de manobras diplomaticas e politicas. Nenhuma hypothese deve ser rejeitada".

OS "SPITFIRE" SÃO SUPERIORES AOS AVIÕES INIMIGOS

LONDRES, 13 (Havas) — O correspondente aeronautico da Agencia Reuter reconhece que a vaga de ataques germanicos contra as Ilhas Britannicas, iniciados ante-hontem, já attingiu ao maximo do esforço de que os allemães são capazes.

"As formações inimigas — accrescenta — difficilmente ultrapassam o numero de 500 apparelhos. Todavia, mau grado as perdas soffridas em combate e em consequencia dos recentes bombardeios britannicos contra as usinas germanicas, os allemães ainda possuem um numero consideravel de aviões com que contam obter o dominio dos ares.

Quasi todos os raids desses ultimos dias foram levados a effeito contra as costas sueste e sul das Ilhas Britannicas. Os objectivos foram escolhidos afim de que os apparelhos de bombardeio pudessem ser protegidos pelos aviões de caça. Se, por acaso, os apparelhos de bombardeio se afastarem dessa zona, muitos seriam fatalmente abatidos. No perimetro dessa zona, os aviões de combate inglezes quasi não têm combatido contra o inimigo.

De outro lado, o novo typo "Heinkel 113" tem-se mostrado de manobra mais facil do que os "Messerschmidt 110" ou "109", mas, como quer que seja, os aviões inglezes "Spitfire" são superiores em velocidade e poder combativo. Um novo grupo de aviões de caça tem sido empregado para combater os aggressores em suas incursões nas costas inglezas. Não ha quasi possibilidade dos aviões germanicos atacarem sem serem molestados.

As defesas aereas na Grã-Bretanha estão actualmente centralizadas no mais alto gráu. Todavia, segundo os planos estabelecidos, podem ser deslocadas de um momento para outro em um tempo minimo.

Ainda é cedo para se dizer se a invasão da Inglaterra, coincidindo com o ataque italiano contra o Egypto, seguirá de perto a vaga de ataques aereos dos ultimos dias, mas o que é certo é que os allemães vem de longe parecem dispostos a um desembarque em massa.

A proposito das perdas aereas germanica, declara-se nos circulos autorizados que desde a quéda da França as perdas dos allemães totalizaram cerca de 500 aviões, todos durante raids contra a Grã-Bretanha."

Novas Ondas de Aviões Sobre a Grã-Bretanha na manhã de hoje

LONDRES, 14 (U. P.) — Urgente — Informa-se que sete ou oito ondas de aviões allemães proseguiram nos ataques contra a Inglaterra, ás primeiras horas da manhã de hoje.

Em uma cidade da região de Mitlants a explosão de uma bomba causou varias victimas.

Em outras localidades verificaram-se damnos de certa importancia.

* * *

Não seja um descrente chronico, collabore nos trabalhos censitarios

VINTE ASTROS RECEM-NASCIDOS PUZERAM OS «STUDIOS» EM POLVOROSA

Uma scena de "Quando a Vida Começa"

Como todos sabem e já tem sido contado varias vezes, desde o momento em que um artista assigna contrato com um studio cinematographico deixa de ser "dono de si mesmo".

Tomem como exemplo o caso de Bette Davis (para citarmos logo a maior de todas as estrellas, em todos os tempos!). A eminente tragica da Warner teve que chegar ao cumulo de aceitar o divorcio, afim de poder cumprir com o enorme trabalho que tem a realizar. Tambem devem ter notado que, nem sequer, seus cabellos lhe pertencem, posto que os technicos os tingem, cortam, raspam, occultam sob perucas ou deixam desgrenhados e descoloridos, segundo seja o papel, que ella tenha que desempenhar...

Com todas as demais celebridades da téla occorre o mesmo, pois o proprio Paul Muni tem que se submetter á tyrannia do chefe do make-up duas ou tres horas, cada manhã, para que se converta na personalidade que esteja caracterizando. E, como elle, os demais...

No entanto, quando se trata de crianças, de crianças recem-nascidas, o studio é quem se vê assoberbado com obrigações e deveres. Tem que cumprir estrictamente com as leis da Junta de Saúde e Hygiene, que exige coisas como estas:

— Os bebês não podem permanecer expostos ás luzes do studio mais do que 30 segundos seguidos. Não devem permanecer no studio mais do que duas horas, ao todo, diariamente e, durante todo esse tempo não podem estar mais do que 20 minutos diante das "cameras".

Para a filmagem de "Quando a Vida Começa" (A Child is Born), foram necessarias 26 crianças de apenas alguns dias de edade, que deveriam surgir como sêres que acabavam de nascer, no hospital reconstituido no studio e no qual occorrem innumeras scenas do film

Quando contrataram esses minusculos "artistas" os directores da Warner verificaram o que já se tem dito muitas vezes: quanto menores são, mais ganham e melhor tratamento exigem para apparecer num film.

Essas vinte crianças trabalharam, ao todo 73 minutos cada uma e receberam 75 dollares cada qual. O de menor edade contava seis dias apenas e havia outros que alcançavam a edade maxima de 14 dias!

Lois Horn, a directora da escola primaria, que existe realmente no studio da Warner, foi encarregada de escolher esses recemnascidos, o que realizou após entrevistar centenas de mães, no proprio studio, para onde correram, levando seus bebês nos braços, na ansia de receber alguns dollares ou apenas pelo orgulho de ver seu filhinho filmado, na companhia de innumeras celebridades, num grande film, que, depois, seria apresentado em todo o mundo civilizado.

Assignados os vinte contractos o studio mandou vinte luxuosos automoveis fechados e cujo interior fôra cuidadosamente esterilizado, em busca das mamães et dos filhinhos, que se encontravam em differentes Casas de Saude e Maternidade de Los Angeles. Em cada automovel, juntamente com a mamãe e o gury ia um enfermeiro e uma enfermeira, profissionaes legitimos, tambem contratados pela Warner.

Não foi só. Depois de chegados ao studio a guarda da criança foi confiada a mais uma enfermeira, encarregada de preparar sua alimentação e medicamentos, emquanto ali permanecesse.

As mães que já estavam em condições de acompanhar seus pimpolhos, assim o fizeram, porém outras ficaram nos hospitaes e as enfermeiras se encarregaram inteiramente dos recemnascidos.

Houve o caso de uma senhora que, não tendo podido acompanhar seu filhinho, exigiu que o pae o fizesse em seu logar. E o pobre coitado, encabulladissimo, teve que occupar um posto entre as mães e enfermeiras, que trocavam as fraldas, banhavam os gurys e lhes davam alimentação.

Para realizar a filmagem das scenas com os recemnascidos e cumprir, desse modo, com as intimações da Lei, foi necessario preparar vinte pequeninos berços, perfeitamente equiparados, assim como uma mammadeira, com todos os preparados e indicações receitadas pelo medico de cada recemnascido, com o respectivo horario, etc., etc. Além do mais, no studio, a temperatura era mantida uniforme, por meio de chauffage central electrica, ali installada especialmente.

Antes de retirados dos hospitaes, os recemnascidos foram submettidos a meticuloso exame medico e o studio teve que assignar um documento, aceitando a responsabilidade de qualquer affecção que pudessem apresentar durante os seis mezes seguidos, após a filmagem do "Quando a Vida Começa".

Os paes dos bebês foram, por sua vez, forçados a extrair cartões de Segurança Social, pois toda pessoa que ganha dinheiro deve pagar certo imposto sobre a renda e isto teve que ser cumprido, embora os ganhantes fossem recemnascidos. Tambem foram feitas as deducções devidas, para as Caixas de Aposentadoria, á vista dos cheques recebidos pelos minusculos actores, que marcavam, assim, um formidavel record, percebendo salario com apenas alguns dias de vida!

Ficou, portanto, provado que os recemnascidos ganham muito mais do que os adultos, posto que a média da compensação recebida foi de um dollar e alguns centavos por cada segundo de trabalho, o que quer dizer: mais de 65 dollares por minuto!!!

Volvendo ao thema desta chronica, diremos que, se é verdade que um studio exige muito de seus artistas, mais verdade ainda é que o governo obriga o studio a recompensar devidamente os recemnascidos, quando delles precisam para emprestar maior realismo á acção de suas "cameras", como aconteceu com esse drama da Warner, que o Odeon vae apresentar já na proxima sexta-feira e no qual figuram Geraldine Fitzgerald, Jeffrey Lynn, Gale Page, Gladys George, John Litel, Spring Byington e outros e que Lloyd Bacon dirigiu.

Jeffrey Lynn, Gale Page e Spring Byl nghton, no novo drama da Warner

Ha Um Anno Ganhava a Vida Como Modesto Empregado de um Hipodromo

COMO SE DEU A ASCENSÃ DE ROBERT PRESTON

Dorothy Lamour e Robert Preston, em "A Deusa da Floresta"

Como principal interprete masculino de "A Deusa da Floresta", um super-film todo colorido da Paramount, Robert Preston conseguiu um excellente desempenho.

Alguma semelhança ha entre o herói deste film e a vida do actor que, contra a sua vontade, volta a navegar, ainda que em circumstancias bastante extraordinarias. Este, Robert Preston, depois de ver-se afastado do campo a que o encaminhavam suas ambições juvenis, que eram o que offereciam o theatro e o cinema, acha a occasião que já lhe ia parecendo impossivel de apresentar-se-lhe, e se inicia no cinema de maneira que faz com que todos vejam em si um triumphador.

As interpretações que realiza em "Alliança de Aço" onde é o 2º dos personagens do sexo forte; em "Beau Geste", em que fórma com Gary Cooper e Ray Milland o trio heroico que occupa o centro do enredo; e muito particularmente a deste seu novo film, do qual é protagonista Dorothy Lamour, converteram o rapaz, que ha um anno atrás ganhava a vida trabalhando num hippodromo da California, no Robert Preston cuja popularidade o destaca como um dos de maior futuro entre os novos astros do cinema.

Outra semelhança ha, todavia, entre o personagem de "A Deusa da Floresta" e o actor que o interpreta. Na vida do primeiro, como é de rigor em toda obra dramatica, apparece uma mulher. Na do segundo, como occorre normalmente na vida, acontece o mesmo. Isto, desde logo, não seria em si nada para se estabelecer qualquer parallelo entre o personagem e o seu interprete. Mas acontece que a mulher de quem aquelle se enamora no film que veremos breve, é a que interpreta Dorothy Lamour. E acontece tambem que, se as noticias que vêm de Hollywood não mentem, Robert Preston, o homem, está enamorado de Dorothy Lamour, a mulher.

Ainda que a arte do actor (e ambos são bons actores) consista precisamente em apossar-se, fazendo-as momentaneamente suas as emoções do personagem, certo não é aventurado suppor que na interpretação que realizam os dois astros da Paramount entrem, em partes iguaes, a sinceridade artistica e a que provem do sentimento real.

Proximas estréas

PRESENTE DE WAL DISNEY PARA A SENSIBILIDADE HUMANA ..

Mas, não julguem que se trata apenas de uma historia para crianças .. Se bem que seja verdade que estas mais se impressionarão com as aventuras de "Pinocchio", é verdade tambem que os adultos acompanharão com crescente interesse o desenvolvimento da historia, com a vantagem ainda de melhor poderem admirar a riqueza de detalhes e a perfeição technica attingida pelo genial Walt Disney. Como aconteceu com "Branca de Neve", "Pinocchio" tambem será falado em Portuguez e, a versão Brasileira estará na téla do Palacio a partir do dia 2 de setembro proximo ..

"PEDRO, O GRANDE". SERA' ESTREADO NO PATHE', SEGUNDA-FEIRA

A construcção de S. Petersburgo, a organização de uma esquadra, a luta contra os costumes tartaros, foram uma parte da gigantesca tarefa de "Pedro, o Grande" em beneficio da sua patria.

O principal interprete de "Pedro, o Grande"

Para biographar um gigante, somente um film de largas proporções. "Pedro, o Grande", é esse film de grande valor technico e sobretudo arrojado na sua montagem... Nelle são narradas as passagens mais vibrantes do reinado de Pedro, o Grande e os seus amores de homem forte e imperioso...

"Pedro, o Grande" será estreado no Pathé Palacio, segunda-feira.

"CAVALGADA DE AMOR", ESTARA' NO PLAZA, DENTRO DE BREVES DIAS

"Cavalgada de Amor" surge como um film raro, satyrico e deliciosamente dirigido por Raymond Bernard... A interpretação foi entregue a tres artistas de merito: Simone Simon, num reapparecimento sensacional, Janine Darcey e Corinne Luchaire...

"Cavalgada de Amor" estará em cartaz dentro de breves dias no Plaza.

QUASI CERTA A DATA DE 12 DE SETEMBRO PARA A ESTRE'A DE "... E O VENTO LEVOU" EM BENEFICIO DA CASA DAS MENINAS

Está quasi definitivamente escolhida a data de 12 de setembro para a apparatosa estréa, no Metro, de "... E o Vento Levou", o esperado super espectaculo em technicolor produzido por David Selznick e distribuido pela Metro Goldwyn-Mayer.

A estréa, no Cine Metro, em "avant-première" de gala, se realizará, como se sabe, em beneficio da Casa das Meninas, á qual a direcção do Metro e a Metro dedicam a renda total do espectaculo, que se fará sob o alto patrocinio da exma. sra. Darcy Vargas.

Vivien Leigh

Está quasi estabelecido, tambem, que da venda das poltronas do Metro para essa estréa de gala, se encarregará a sra. Darcy Vargas, sendo provavel, entretanto, que uma parte seja posta á venda na bilheteria do Cine Metro. Esses e outros detalhes, entretanto, serão resolvidos por estes dias e delles daremos informações aos nossos leitores.

FILMS DO CARTAZ

"REBECCA" NÃO DESERTOU DA CINELANDIA

"Rebecca-A Mulher Inesquecivel" deixará quinta-feira os nossos dois grandes cinemas mas não deserta da Cinelandia. Absolutamente. E nem podia ser de outra fórma já que toda a cidade commenta, fala, critica e applaude "Rebecca-A Mulher Inesquecivel" como o film "it", o film "oomph" e "sophisticated" do anno. E' por este motivo que o Rex continuará, a partir de segunda-feira, a exhibir o grande film da United que Alfred Hitchcock dirigiu. Mais uma vez os fans terão opportunidade de ouvir a voz mascula de Laurence Max de Winter Olivier e de ver a figurinha timida e apagada de Joan Fontaine.

MERLE OBERON, COM GEORGE [illegible] "ULTIMO ENCONTRO"

Edmund Goulding, o director de "Victoria Amarga" e de outros films que se tornaram inesqueciveis, dirigiu Brent e Oberon com aquella maestria que se tornou proverbial. Goulding deu ao film um sabor novissimo, que é amargo, mas que exalta pela realidade pungente da odysséa desses dois corações que tão tarde se encontraram e irremediavelmente se prenderam.

"Ultimo Encontro" será um cartaz sensacional, pelo vulto do seu cast, o extranho drama que nos relata e, por certo, levará todo o Rio já depois de amanhã, sexta-feira, ao São Luiz.

PROTESTA CONTRA O EXCESSO DE ALIMENTO!

— "Não é justo", — diz Fred Mac Murray referindo-se ao que exige de si a caracterização que apresenta em "Lembra-se daquella Noite?", film que veremos na proxima semana na téla do Palacio.

O que occasionou, ou melhor o que occasionou o vehemente protesto do actor, quando da filmagem desta producção da Paramount onde tambem apparece a encantadora Barbara Stanwyck, é que em "Lembra-se daquella Noite?", como em outros films da mesma productora, vê-se na obrigação de ter que comer abundantemente em varias scenas. Isso, segundo elle, iria fazer-lhe gastar uma fortuna em bicarbonato...

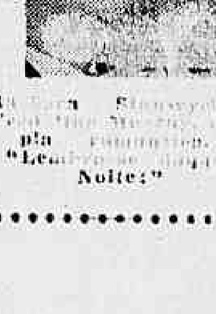

Barbara Stanwyck e Fred Mac Murray, a dupla [illegible] de "Lembra-se daquella Noite?"

Cartaz do Dia

São Luiz — "Rebecca" (United) com Lawrence Olivier e Jean Fontaine. — Horario: 1.00 Joan Fontaine. — Horario: 1.00 horas.

Plaza — "A Mulher faz o Homem" (Columbia) com Jean Arthur e James Stewart. — Horario: 2 — 4 — 6 — 8 e 10 horas.

Metro — "Melodia da Broadway" (Metro Goldwyn com Fred Astaire e Eleanor Powell. Horario: 1,2 dia — 2 — 4 — 6 — 8 e 10 horas.

Palacio — "Irene" (R. K. O.) com Anna Neagle e Ray Milland. — Horario: 2 — 4 — 6 — 8 e 10 horas.

Odeon — "Rebecca" (United) com Lawrence Olivier e Jean Fontaine. — Horario: 1.00 — 3.20 — 5.40 — 8.00 e 10.20 horas.

Imperio — "Sonho Maravilhoso" (Paramount) com Allan Jones. — Horario: 2 — 4 — 6 — 8 e 10 horas.

Gloria — "Cineac Gloria" Os ultimos Jornaes da Guerra" e "Desenhos Coloridos".

Pathé Palacio — "A Uma da Madrugada" (Art. Films) com Viviane Romance. — Horario: 2 — 4 — 6 — 8 e 10 horas.

Rex — "Chutando Alto" (Fox) com Jane Withers. — Horario: 2 — 3.40 — 5.20 — 7.00 — 8.40 e 10.20 horas.

Broadway — "Scarface" (Broadway Programma) com Paul Muni e George Raft. — Horario: 2 — 4 — 6 — 8 e 10 horas

Cineac Trianon — Jornaes — Imprensa Animada Cineac.

CENTRO

Eldorado — "Imitação da Vida" e "Dois Palermas em Oxford".

Parisiense — "A Ultima Confissão" e "O Espia Submarino".

Opera — "A Caminho do Front" e "Quando a Mulher Vira Bicho".

Metropole — "Esquina do Peccado" e "Mr. Wong no Bairro Chinez".

Pathé — "Conflicto".

Popular — "O Morcego", "Rende-te Drummond" e "Bandeirantes Perdidos".

Primor — "Inferno Verde" e "Quero ser Feliz".

Floriano — "Solteira por Capricho" e "Um Crime em Sing-Sing".

Paris — "Vamos Sonhar" e "Justiça dos Prados".

São José — "Regimento Heroico".

Iris — "Charlie Chan no Panam" e "A Luz que se Apaga".

Ideal — "Sitiados" e "Loucuras da Mocidade".

Mem de Sá — "Coração de Trovador" e "Torchy Brinca com Fogo".

Lapa — "Caras Estranhas" e "O Homem das Calamidades".

BAIRROS

Polytheama — "Dias sem Fim" e "O Avião Mysterioso".

Guanabara — "Estalagem Maldita" e "Coração de Bandido".

Roxi — "Regimento Heroico".

Pirajá — "A Casa Sinistra.

Ipanema — "A Garota da 5ª Avenida" e "O Avião Mysterioso".

Ritz — Na Recta da Chegada" e "Quando a Mulher Vira Bicho".

Varieté — "O Libertador" e "Casa do Peccado".

Americano — "A Conquista do Atlantico" e "A Pequena do Rio".

Rio Branco — "O Fugitivo" e "Berço de Estrellas".

Centenario — "Mr. Wong Detective" e "Dinheiro Falso".

Bandeira — "Estalagem Maldita" e "Sacrificio de Irmã".

Avenida — "Sonho Maravilhoso".

America — "O Passaro Azul".

Guarany — "Assim é Hollywood" e "O Ultimo Aviso".

Catumby — "Uma Intriga na China" e "Romance no Rio".

Apollo — "Mr. Wong Detective" e "Espionagem por Televisão".

São Christovão — "Idyllio nos Alpes" e "Loucuras da Mocidade".

Jovial — "Na Antiga Nova York" e "Servidores da Lei".

Tijuca — "Heróes Esquecidos" e "Dinheiro Falso".

Villa Isabel — "Jeronymo" e "Espionagem por Televisão".

Velo — "Mercadores do Crime" e "Musica, Divina Musica".

Edison — "Os Fidalgos da Casa Mourisca" e "Bairros de Nova York.

Grajahu' — "3 Pequenas do Barulho" e "Torchy Brinca com Fogo".

Haddock Lobo — "Ver, Ouvir e Calar" e "Vingança Tentadora".

Maracanã — "Travessuras de Alta Escola" e "O Garoto das Arabias".

Fluminense — "Um Crime em Sing-Sing" e "A Bem Amada Impostora".

SUBURBIOS (Central)

Mascotte — "Jejum do Amor" e "Conspiradores".

Meyer — "A Verdadeira Gloria" e "A Casa do Jornaleiro".

Para Todos — "Cidade Sinistra" e "Moleque de Circo".

Beija-Flor — "Deuses de Barro" e "Menina Talisman".

Quintino — "Perfume Delator" e "Nancy e a Escada Secreta".

Piedade — "O Caminho da Gloria" e "O Inspector Hornleigh".

Colyseu — "Tragico Amanhecer" e "Direito de Peccar".

Alpha — "Alerta no Mediterraneo" e "Garota Apaixonada".

Modelo — "Na Antiga Nova York" e "Espionagem por Televisão".

Madureira — "O Gato e o Canario" e "A Pequena do Rio".

Realengo — "5 Devem Viver" e "Florisbella".

Realengo — "Aventuras no Colorado".

Imperial — "Jeronymo" e "Garota Apaixonada".

Campo Grande — "Um Marido p'ra Mamãe" e "Florisbella".

SUBURBIOS (Leopoldina)

Rosario — "20.000 Homens por Anno" e "Joujoux e Balangandans".

Ramos — "Sangue Irlandez" e "Fronteira Sinistra".

Paraiso — "Esposa 46 no Nome" e "Charlie Chan na Ilha do Thesouro".

Oriente — "Alta Espionagem" e "Bandeirantes Perdidos".

Penha — "O Filho do Desertor" e "Surpresa Nocturna".

Santa Cecilia — "Tortura de uma Alma" e "Cortejando a Morte".

Braz de Pinna — "Dupla Conspiração" e "Codigo do Serviço Secreto".

NICTHEROY

Odeon — "A Garota da 5ª Avenida".

Imperial — "No Limiar do Crime" e "O Garoto das Arabias".

Eden — "Deuses de Barro" e "Ao Norte de Yukon"

THEATROS

MUNICIPAL — "Boheme", con Jan Kiepura, ás 21 horas.

GYMNASTICO — "Caxias", de Carlos Cavaco, ás 20.45 horas.

SERRADOR — "O Avarento" (Comp. Procopio Ferreira), ás 20 e 22 horas.

CARLOS GOMES — "Senhorinha Vitamina" de Bastos Tigre, ás 20 e 22 horas.

RIVAL — "Mulher Infernal", (Comp. Jayme Costa), ás 20 e 22 horas.

RECREIO — Fechado.

APOLLO — "O Az do Volante" ás 20 e 22 horas.

REPUBLICA — "5ª Columna" (Comp. Alda Garrido), ás 20 e 22 horas.

CASA DO CABOCLO — "Sinhá Flor", ás 20 e 22 horas.

A nossa opinião

Uma Colonia Agricola em Goyaz

A inspecção que o presidente Getulio Vargas acaba de fazer pessoalmente ás terras de Goyaz, assignalando o inicio da marcha para o Oeste, já está produzindo seus primeiros frutos.

Ainda hontem, no despacho que teve com o ministro da Agricultura, o chefe do Governo resolveu fazer a installação de uma Colonia Nacional Agricola, naquelle Estado, constituida por indios e lavradores.

A colonia, segundo se estabeleceu, se formará nos moldes dos nucleos coloniaes do Ministerio da Agricultura dando o governo a terra arada aos agricultores, que receberão lotes de 20 hectares, cada um, além da assistencia technica-agricola e medica.

Para a educação dos filhos dos indios e dos lavradores será installado um grande Aprendizado Agricola, onde se fará a alphabetização dos menores e se ministrará ensinamentos de agricultura racional, mecanica e carpintaria rural, além de noções de historia patria e civismo.

O governo já providenciou a ida de technicos para Goyaz, afim de proceder a escolha do local e terreno para o inicio immediato da referida colonia.

O presidente Getulio Vargas manifestou o desejo de que estas realizações se façam immediatamente, attendendo as necessidades daquella região.

* * *

E' esse o primeiro acto objectivo do presidente Getulio Vargas após a sua viagem ao sertão de Goyaz, viagem essa que proporcionou ao chefe da Nação contemplar, do alto, a immensidade das florestas virgens da bacia do Xingu', ver as cabanas dos indios existentes nas selvas e as grandes areas circumdando Goyania, que pedem o braço civilizador do homem.

A criação dessa colonia virá marcar uma nova época para a zona sertaneja e será, sem duvida, o marco inicial da "Marcha para o Oeste". O Brasil verá, assim, que a palavra do presidente Vargas irá, aos poucos, se concretizando em factos que terão repercussão definitiva na vida brasileira.

O NOVO EMPRESTIMO FLUMINENSE

O governo fluminense contratou, com banqueiros desta praça, o lançamento de um emprestimo de trinta mil contos, destinado exclusivamente a melhoramentos rodoviarios no Estado.

O manifesto da operação, além da assignatura do representante do governo estadual, traz as dos srs. Guilherme Guinle e Barão de Saavedra, directores do Banco Boavista. O emprestimo é em apolices chamadas "rodoviarias", que vencerão o juro de 8%, emittidas ao par. O serviço será feito mensalmente nos guichets do Banco Boavista. As garantias, amplas e seguras, constam de taxas sobre a gasolina e oleos combustiveis e serão arrecadadas, directamente, pelos proprios banqueiros. O prazo é de vinte annos com amortisações annuaes, a partir de 1945.

Já estavamos desacostumados das formulas classicas e regulares de gerir finanças publicas, tanto assim que um emprestimo contratado com banqueiros, lançado mediante ampla divulgação de suas condições e finalidades, surge-nos como agradavel novidade.

Alguns Estados adoptaram a formula do emprestimo em séries, o typo variando segundo as necessidades da thesouraria, obtendo-se o dinheiro, immediatamente, por caução. Os sorteios lotericos, já tão desmoralizados, não constituindo sufficiente attração, acarretam aos titulos de taes emprestimos sensiveis depreciações. Outros beneficiam da vadiagem do dinheiro que não se póde empregar todo em arranha-céos e dahi procurar collocação com relativas garantias officiaes.

O emprestimo fluminense diverge dos emittidos por outros Estados, porque não se destina a cobrir deficits orçamentarios, nem á voragem da administração ordinaria. Sua finalidade é a construcção de uma rede rodoviaria. O capital assim empregado vae forçosamente incrementar o transito automobilistico e portanto accrescentar a renda das taxas sobre gasolina e oleos combustiveis que, por sua vez, custeiam o serviço do emprestimo.

A impressão geral é de que a transacção foi criteriosamente estudada, representando uma operação interessante para os subscriptores e favoravel ao credito do Estado do Rio.

Convem, agora, que o interventor Amaral Peixoto examine meticulosamente o plano rodoviario a ser adoptado, do qual depende grandemente, o verdadeiro exito da transacção. E assim terá prestado um real serviço ao Estado do Rio de Janeiro.

Horacio de Carvalho Junior.

Novas Perspectivas Para o Desenvolvimento Commercial do Norte do Brasil

De Passagem Pelo Rio, o Vice-Presidente da Moore McCormack Lines Inc. Annuncia o Seu Empenho Em Aproveitar as Riquezas do Norte do Brasil Para o Estreitamento das Relações Commerciaes Entre o Nosso Paiz e os Estados Unidos

Capitão George L. Holt, vice-presidente da "Frota da Boa Vizinhança"

O vapor "Uruguay", no qual viajam Stokowsky com a sua famosa orchestra e tantas outras personalidades de destaque no mundo artistico, social e commercial, trouxe tambem, em viagem de estudos ao Brasil e aos paizes platinos, o capitão George L. Holt, vice-presidente da Moore McCormack Lines Inc. — a Frota da Boa Vizinhança.

A visita do capitão Holt ao nosso paiz, onde elle deverá passar varias semanas após regressar a Buenos Aires, prende-se ao vasto plano de incremento das relações commerciaes entre o Brasil e os Estados Unidos, pois é seu intuito estudar circumstanciadamente as possibilidades de um contacto mais intimo entre os centros manufactureiros da America do Norte e as nossas fontes de materias primas, muitas vezes necessarias ao aperfeiçoamento de certas industrias e indispensaveis a outras.

Tendo a Moore McCormack adquirido recentemente a Pacific Republics Line, e dispondo, portanto, de um serviço regular de vapores entre os portos da costa occidental norte-americana, inclusive São Francisco, Los Angeles, etc., e os paizes banhados pelo Atlantico na America do Sul, deseja o capitão Holt visitar cada um dos nossos portos de importancia no norte — já que os do sul estão melhor estudados — afim de ligal-os por um systema efficaz de transportes com todo o littoral dos Estados Unidos.

Assim é que, ao regressar de Buenos Aires ainda como passageiro do "Uruguay", no dia 31 do mez corrente, o vice-presidente da Moore McCormack Lines deverá emprehender uma longa viagem aos nossos Estados do norte em companhia do sr. Frederick S. Crocker, director geral dessa empresa de navegação para o Brasil, visitando, entre outros portos, a Bahia, Recife, Parahyba, Natal, São Luiz e Belem do Pará.

Em palestra com os representantes da imprensa carioca, o capitão Holt declarou, pouco antes de embarcar para Buenos Aires, que a Moore McCormack, na sua qualidade de elemento de ligação entre os paizes americanos, e em apoio á politica de Boa Vizinhança tão sabiamente adoptada pelos governos dos principaes paizes deste hemispherio, está empenhada em incrementar, tanto quanto possivel, as relações entre o Brasil e os Estados Unidos, dispondo para isso de um Departamento de Intercambio Commercial que vem promovendo com grande exito a approximação de firmas exportadoras e importadoras dos dois paizes, assim como da Argentina e do Uruguay.

"Esse estreitamento das relações commerciaes entre os nossos respectivos paizes", disse elle, "torna-se agora, mais do que nunca, indispensavel ao equilibrio economico das nações americanas, e todos devemos cooperar numa sã politica de compreensão reciproca e mutuo auxilio, cujos fructos só poderão ser uma segurança e uma amizade talvez sem precedentes na historia das relações internacionaes. A Moore McCormack Lines Inc. deseja tornar bem claro que o seu objectivo é de facto o de participar activamente no programma de approximação continental, pois, ao fazel-o, não só concorre para a realização de um elevado plano traçado pelos governos dos Estados Unidos e dos paizes sul-americanos, como para a sua propria subsistencia e constante progresso no futuro. Desejamos sinceramente justificar o nosso nome de bons vizinhos e procuraremos, sempre, na medida de nossas possibilidades, estabelecer em bases cada vez mais solidas e de mutua confiança as relações commerciaes entre os nossos paizes".

O capitão George L. Holt, que viaja em companhia de sua esposa e duas filhas, terminou por declarar que durante a sua permanencia no Brasil receberá e estudará com o maior interesse quaesquer suggestões que lhe sejam feitas no sentido de aperfeiçoar cada vez mais os methodos de operação de sua empresa e de promover um intercambio cada vez mais proveitoso entre os commerciantes e industriaes, assim como entidades artisticas e turisticas dos Estados Unidos e do Brasil.

O Rei Leopoldo Explica os Motivos de Sua Rendição

ROMPIDAS AS LINHAS FRANCEZAS, OS BELGAS FORAM ATACADOS PELA RECTAGUARDA, TORNANDO-SE IMPOSSIVEL A RESISTENCIA

SANTIAGO DO CHILE, 13 (U. P.) — O diario "El Mercurio" publica o que, segundo assegura, é o texto de uma carta enviada por Leopoldo III da Belgica ao presidente Roosevelt; para explicar porque se viu obrigado a ordenar a rendição do exercito belga ante os terriveis ataques do exercito invasor allemão. Publica tambem a proclamação dirigida pelo rei ás tropas no dia 25 de maio e uma carta pastoral em que o cardeal Van Roey explica a rendição. Estes documentos foram obtidos em fontes locaes.

O rei reitera haver a Belgica cumprido suas obrigações internacionaes, mantendo primeiro escrupulosamente sua neutralidade e em seguida defendendo seu territorio atacado por forças 10 vezes superiores. Accrescenta que os belgas disputaram durante 4 dias uma das mais sangrentas batalhas que se registam e que uma vez rompidas as linhas francezas, os allemães penetraram pela rectaguarda belga, ficando o exercito do seu paiz confinado numa estreita zona densamente povoada e na qual havia chegado milhares de refugiados carentes do alimentação e agua, fustigados todos ainda por um continuo bombardeio. Accrescenta que a continuação da luta significaria a exterminação de milhares de soldados e civis, sem proveito de especie alguma para os alliados.

A proclamação do dia 25 de maio, na qual o rei exhorta a seus soldados a honrar sua bandeira, indicava, ao que parece, que Leopoldo se pronunciava então a combater até o fim.

A pastoral do cardeal Van Roey refuta "as perseguições feitas no estrangeiro contra Leopoldo".

Expressa tambem tal documento que a rendição era necessaria porque as tropas belgas se continuassem estariam condemnadas a um exterminio completo. Accrescenta que o rei poderia refugiar-se no estrangeiro, porém, preferiu participar do soffrimento de seus soldados e de seu povo. Termina o mencionado documento por affirmar que o novo [illegible] completa [illegible]

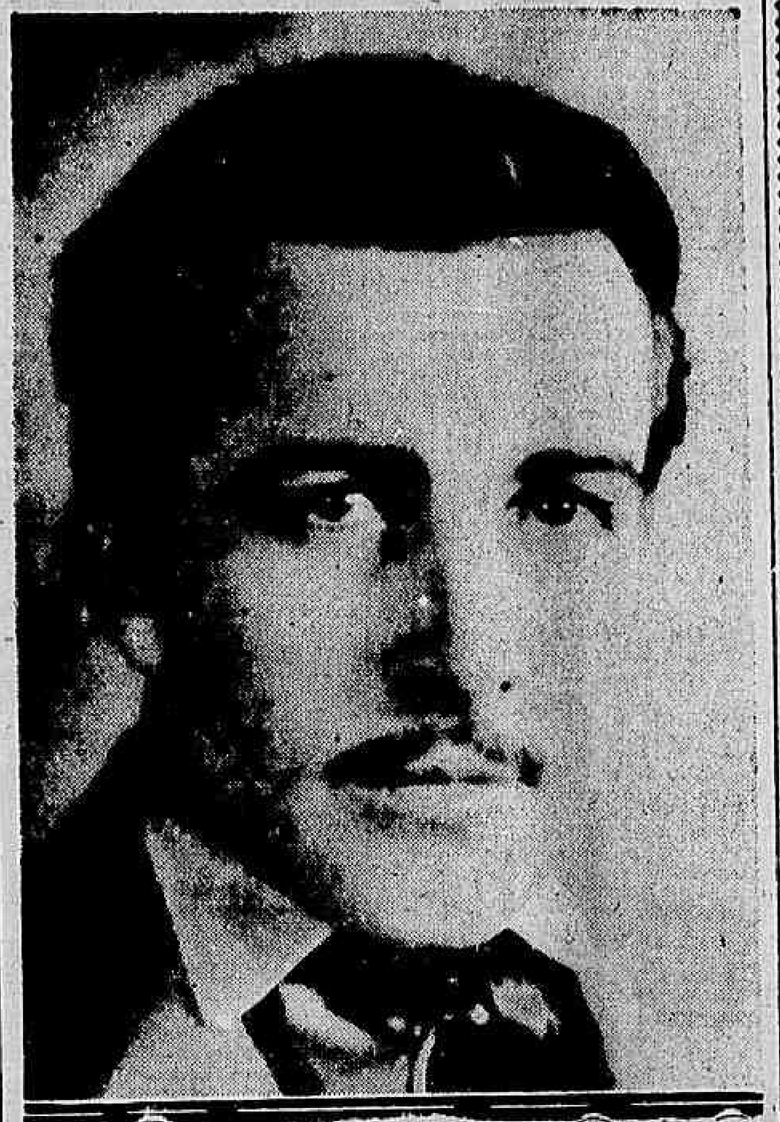

John Boles

O Avião Que Conduz John Boles é Esperado Amanhã ás 15.30 Minutos no Aero-Porto

Serão Filmados Todos os Aspectos da Estréa do Famoso Astro -- Intenso Movimento de "Fans" e de Curiosos no Casino Atlantico

Segundo informações fornecidas pela Panair o avião em que viaja John Boles, é esperado amanhã, ás 15,30 horas, no aeroporto. Impossivel será calcular o numero de pessoas que telephonam para o Casino Atlantico e para Panair indagando o dia e o momento exactos da chegada ao Rio do mais romantico artista da téla.

Numa rapida visita em que fizemos ao Casino Atlantico, em meio a grande actividade preparatoria da recepção de John Boles, devemos a opportunidade de colher algumas informações interessantes sobre entendimentos que precederam ao contrato do galan de "Stella Dallas", bem como sobre suas proximas estréas. John Boles ao receber o convite para exhibir-se na "boite" querida da cidade, manifestou desde logo grande interesse em vir ao Brasil e no decorrer das negociações, se bem que tivesse offertas mais vantajosas, por sympathia ao nosso paiz preferiu a que lhe dava opportunidade de realizar sua velha aspiração que era conhecer a nossa gente, nossa musica e a nossa terra.

Para deixar bem accentuada a passagem pelo Rio do primeiro astro de Hollywood que vem exhibir-se em nossas "boites", a directoria do Casino Atlantico resolveu contratar com a Cinedia a filmagem de todos os aspectos da chegada e da estréa de John Boles.

Durante alguns minutos que estivemos no Casino Atlantico intensissimo foi o movimento de "fans" e de curiosos que, [illegible] e pelo telephone, pediam as mais curiosas e detalhadas informações sobre o grande astro. Mais de mil photographias de John Boles já foram dadas a pessoas que a todo momento as procuram na secção de publicidade da elegante casa de diversões.

Amanhã, ás 17 horas, a directoria do Casino Atlantico offerecerá um "cock-tail" á imprensa e a artistas para apresentação de Jonh Boles ao publico brasileiro.

Duzentos Contos Para as Caixas Escolares

A Secretaria Geral de Educação, pelo seu Departamento de Educação Primaria, mantem uma dotação de 200 contos de réis destinados ao auxilio das "Caixas Escolares", criadas nas escolas municipaes, que visam a distribuição de merenda e roupas aos menores escolares menos aquinhoados pela sorte.

Esse auxilio vae distribuido entre as Caixas Escolares Geraes, de accordo com os dados fornecidos pelos chefes de Districtos Educacionaes, ao D. E. P., da Secretaria Geral de Educação e Cultura.

Os Districtos Educacionaes deverão fornecer ao D. E. P. uma relação completa dos alumnos pobres que frequentam as suas escolas.

O auxilio especial de 200 contos de réis destina-se, somente, a distribuição de merendas entre os escolares.

* * *

O Recenseamento: faz bem a todos; não prejudica ninguem.

Recenseamento — Obra de Paz

Deve constituir verdadeiro motivo de jubilo nacional o facto de que um Recenseamento, quando levado a effeito, traduz um momento de trabalho pacifico e de coesão do paiz recenseado. E' mesmo, proprio da indole das operações censitarias uma perfeita unidade de vista em face dos interesses geraes das Nações. Os recenseamentos exigem periodos de paz como o que felizmente ora existe no paiz.

Em 1910 não foi possivel ao Brasil proceder aos Censos Nacionaes — a agitação partidaria e os disturbios administrativos o impediram. Em 1930, o movimento revolucionario, que collocou todo o paiz em pé de guerra, não permittiu a realização do Recenseamento que se achava em preparo.

A nossa experiencia nos mostra assim que, toda a vez que um paiz leva a effeito a sua operação censitaria, os resultados do Recenseamento reflectem um momento de paz e de trabalho. De facto, não poderia ser de outro modo; nem em nenhum outro momento da vida de um paiz a execução de um Recenseamento.

O Recenseamento Geral de 1940, constituirá, pois, um indicio seguro desta época de paz e trabalho que o Brasil atravessa. Na verdade, nada poderá exprimir melhor a situação actual do Brasil do que a grande contagem que se vae realizar no proximo 1.º de setembro. E não é por outro motivo que se diz que o Recenseamento é uma photographia instantanea do Brasil — instantanea e fiel — abrangente de toda a vasta unidade nacional. "Obra de paz e para paz", — eis o Recenseamento".

Chegou ao Rio o Redactor Aeronautico do "Chicago Tribune"

Passageiro do hydro-avião da Pan-American Airways, chegou hontem á tarde ao Rio de Janeiro, o sr. Wayne Thomis, redactor aeronautico do jornal "Chicago Tribune".

O sr. Thomis está percorrendo, numa rapida viagem aérea, as aerovias existentes na America Latina, afim de conhecer pessoalmente a organização e o funccionamento das mesmas. No Rio de Janeiro pretende demorar-se até sexta-feira, quando continuará a sua viagem para Buenos Aires, via Assumpção.

O "Broadcasting" no Piauhy

O Piauhy, que até ha pouco tempo não contava com nenhuma estação emissora, vem estimulando o desenvolvimento da radio-diffusão por todos os meios ao seu alcance. Parnahyba foi dotada de uma poderosa estação radio-diffusora e Therezina, capital do Estado, em breve será dotada de uma estação emissora das mais poderosas do Norte. A organização do Radio Club do Piauhy foi amparada pelo governo do Estado, o qual subscreveu tres quartas partes do capital respectivo, orçado em .... 800:000$000. A emissora do Radio Club do Piauhy tem capacidade para ser ouvida em todo o Brasil.

* * *

Diga a verdade tranquillamente nos questionarios do Recenseamento. A lei garante o sigillo de suas informações.

Melhoram as Relações Entre a U. R. S. S. e os Estados Unidos

WASHINGTON, 13 (Havas) — Se bem que tivesse desapprovado a annexação pela URSS. dos paizes balticos, o governo dos Estados Unidos resolveu acceder ao pedido do governo de Moscou no sentido de serem retirados os representantes diplomaticos norte-americanos desses paizes.

NA CASA DO ESTUDANTE

Realizou-se hontem á tarde, na Casa do Estudante do Brasil, a cerimonia da inauguração de uma photographia em que figuram todos os estudantes que, em 1927, constituiram o primeiro comité universitario pró-fundação da referida associação estudantil. O acto foi assistido pelo coronel Pio Borges, secretario da Educação do Districto Federal, sr. Rego Monteiro, director do Departamento Nacional do Trabalho, outras autoridades, professores da Universidade do Districto, além de grande numero de estudantes e familias.

Usaram da palavra os srs. Frota Aguiar e Rego Monteiro, integrantes daquelle comité, Oscar Tenorio e a senhora Anna Amelia Carneiro de Mendonça. No clichê acima vê-se o sr. Rego Monteiro discursando.

* * *

Se "a união faz a força", tambem leva á perfeição. Unamo-nos todos pelo exectido do Recenseamento de 1º de setembro

Dr. José de Albuquerque

Membro da Sociedade de Sexologia de Paris

CLINICA ANDROLOGICA — DOENÇAS SEXUAES DO HOMEM

Rosario, 172, de 1 ás 7

A Cidade

OMNIBUS CRIMINOSOS

Temos chamado a attenção das autoridades do trafego para o problema dos omnibus. Todos os dias occorrem desastres, de consequencias mais ou menos lamentaveis, sem que nenhuma providencia efficaz tenha sido posta em pratica para evitar taes abusos. Ainda hontem verificou-se dramatico accidente por culpa exclusiva do conductor do vehiculo. Desta vez, não houve apenas excesso de velocidade mas, tambem, criminosa falta de attenção. A imprudencia do chauffeur era tão alarmante que, durante a viagem, varios passageiros chegaram a advertil-o, sem que suas ponderações fossem tomadas em consideração. O resultado não se fez esperar: — na esquina da rua da Passagem com avenida Carlos Peixoto deu-se tremendo abalroamento com outro omnibus. Numerosas pessoas ficaram feridas, inclusive uma creancinha de 3 mezes de idade. As victimas ainda se encontram no hospital e já se realizaram novos accidentes de circulação provocados pelos motoristas dos omnibus. Isso evidencia a falta de energia ou a displicencia das autoridades incumbidas de fiscalizar o transito. Ninguem ignora que alguns chauffeurs são grosseiros, violentos e imprudentes. Todos sabem como elles correm loucamente pelas ruas da cidade. Não obedecem as instrucções baixadas regulando velocidade dos vehiculos. No entanto, apesar dos desastres que occorrem, nada se faz para corrigir tal estado de coisas. Os omnibus continuam atropelando e matando impunemente. A população vive alarmada. Faça-se um inquerito, indagando o que o povo carioca pensa do caso. E, então os poderes publicos verão a indignação e a revolta que existem nas classes populares contra os crimes praticados pelos omnibus na cidade. Isso precisa acabar, custe o que custar.

Administração Publica

Novamente na Terra Brasileira Um Grande Amigo do Nosso Paiz

REGRESSA DOS ESTADOS UNIDOS O SR. GRANVILLE DONNAUD BENTLEY — O PANORAMA DAS RELAÇÕES NORTE-AMERICANO-BRASILEIRAS

Viajando pelo vapor "Uruguay", da Frota da Bôa Vizinhança, regressou, ante-hontem ao Rio, o sr. Granville Donnaud Bentley, vice-presidente da Companhia Texas.

O sr. Granville Donnaud Bentley é um grande amigo do Brasil, onde se encontra radicado ha dez annos, conhecendo-o profundamente, pois já percorreu todo o territorio nacional. O idioma da terra é-lhe perfeitamente familiar, manejando-o com segurança, valendo-se das subtilezas do vernaculo para o trato diario com homens e coisas do paiz onde trabalha e que estima verdadeiramente. Assim, suas primeiras declarações ao pisar no cáes, após tres mezes de viagem á terra natal, consubstanciam o interesse que devota ás causas brasileiras. Disse:

— Deixei os Estados Unidos sob um ambiente de grande sympathia para com o Brasil, sobre o qual era sempre inquirido, curiosamente, fornecendo detalhes e dizendo das grandiosas possibilidades que tornam a vida brasileira um conjunto activo de futuro excepcional.

Concerto Publico Pela Banda de Musica da Escola Militar

REGERA O MAESTRO ARSENIO PORTO

No proximo sabbado, dia 17 do corrente, ás 16 horas, terá logar no Theatro João Caetano, com entrada franca, um concerto pela Banda de Musica da Escola Militar, cuja regencia obedecerá á batuta do maestro Arsenio Fernandes Porto. O programma para esse concerto, é o seguinte:

PRIMEIRA PARTE:

I — "Brasil Portugal" — Hymno marcha (com motivos d'A Portugueza e do Hymno Nacional Brasileiro dos compositores Alfredo Kiel e Francisco Manoel da Silva) trabalho do Maestro Francisco Braga em homenagem ao 8º Centenario da Fundação de Portugal.

II — E. Grieg — "Pee Gynt" — Suite em quatro partes. I — De manhã. II — Morte de "Aze". III — Dança de Anitra. IV — Dança dos Implos no Palacio do Rei da Montanha.

III — R. Wagner — "Lohengrin" — Fantasia.

SEGUNDA PARTE

IV — Francisco Braga — "Tarde d'Estio". V — Jean Gilbert — "Em caminho da Felicidade" — Grande Valsa. VI — Carlos Gomes — Guarany — Protofonia. Final — Brasil — Portugal — Marcha.

Imprensa Estadual

"O ESTADO DE MATTO GROSSO" — CUYABA'

A data de hoje assignala o primeiro anniversario de "O Estado de Matto Grosso", o novel e já conceituado collega que se publica em Cuyabá.

Dirigido pelos nossos confrades Archimedes Lima e Amarilio Calháo "O Estado de Matto Grosso" [illegible] rapidamente uma posição de pronunciado realce na imprensa do grande Estado do centro-oeste, no qual a sua circulação se expande mais e mais.

O seu primeiro anniversario constitue um acontecimento auspicioso que registamos com prazer, formulando sinceros votos de prosperidade ao prestigioso collega.

DOENÇAS ANO RECTAES E DOS INTESTINOS
DR. LAURO BORGES
Tratamento das hemorrhoidas sem operações e sem dôr
RODRIGO SILVA, 11 - 3.º
22-1250

DIARIO RECREATIVO

SPORT CLUB O. K.

Em homenagem pelo segundo anniversario do "Prazer é Nosso" a entidade recreativa da rua de Sant'Anna, o sr. Antonio Alves, presidente do Sport Club O. K. de São João de Merity, levará a effeito na proxima quinta-feira, uma embaixada, composta de ambos os sexos com trajes de [illegible] a fim de levar á entidade anniversariante os votos de prosperidade.

Acostumados com as maravilhosas surprezas festivas que aquelle folião sabe organizar, a de quinta-feira, será mais uma grande victoria.

ESCRIPTORIO DE ADVOCACIA
CIVIL, COMMERCIAL E CRIMINAL
Questões Administrativas e Fiscaes — Contratos e Distractos Commerciaes — Defesa em todas as Repartições Federaes e Municipaes — Representantes nos Estados.
DRS. HEIDER VILLARES — [illegible] — J. ARAUJO VILELLA E PAULO FARIA DE MENDONÇA.
RUA DO OUVIDOR N. 183 — 2º andar — Sala 204 — Telephone: 42-7907.

PRESIDENCIA DA REPUBLICA

ACTOS DO CHEFE DO GOVERNO

Na pasta da Educação

Concedendo reconhecimento ao curso de odontologia da Faculdade de Odontologia do Pará.

* * *

Na pasta da Guerra

Approvando o Regulamento para a Commissão de Promoções.

* * *

Despacharam e conferenciaram com o presidente da Republica, os srs. Fernando Costa, ministro da Agricultura; e Oswaldo Aranha, ministro das Relações Exteriores.

* * *

Esteve no Palacio do Cattete, o commandante Xavier da Costa, para agradecer ao presidente da Republica ter-se feito representar nas commemorações de anniversario da Confederação dos Pescadores do Brasil.

Em visita de cumprimentos ao presidente da Republica, esteve no Palacio do Cattete, o cardeal D. Sebastião Leme.

* * *

O presidente da Republica assignou decreto-lei alterando as tabellas do Quadro VII do Ministerio da Justiça, e dando outras providencias.

Ministerio da Guerra

O ministro da Guerra recebeu hontem á tarde, a visita de cortezia do general Niedenfuken, novo addido militar junto a Embaixada da Allemanha em nosso paiz. Em seguida, esse official-general se dirigiu ao Estado Maior do Exercito e a 1ª Região Militar, onde fez identica visita aos generaes Góes Monteiro e Silva Junior, respectivamente, chefe e commandante daquellas Repartições. O general Niedenfunken que ha pouco foi nomeado para essa nova funcção e designado para a referida Embaixada, era o chefe da Missão Militar Allemã que servia junto ao Exercito Argentino. Nessa visita acompanhou aquelle diplomata militar, o coronel Alcio Souto.

— O coronel Euclydes Zenob'o da Costa, ante-hontem chegado de Matto Grosso, como tivemos occasião de antecipar, reassume hoje, pela manhã, o commando do 3º Regimento de Infantaria e guarnição de São Gonçalo. O tenente-coronel Benedicto Augusto da Silva, sub-commandante, organizou um programma festivo de recepção ao antigo commandante daquella Unidade de elite do nosso Exercito. O cel. Zenobio esteve ainda hontem no gabinete ministerial, no Estado Maior do Exercito e na 1ª Região Militar, onde se apresentou ás altas autoridades dirigentes desses importantes orgãos.

— Com a presença do ministro da Guerra e do [illegible], do [illegible] do Supremo Tribunal Militar e demais altas autoridades militares, esteve reunido, hontem, pela manhã, sob a presidencia do general Eurico Dutra, o Conselho da Ordem do Merito Militar que estudou as indicações feitas das altas autoridades em condições de serem condecoradas.

— O coronel Angelo Mendes de Moraes, do Ministerio das Relações Exteriores, esteve hontem á tarde em demorada conferencia com o ministro da Guerra, a qual revestiu-se de caracter reservado.

— Assumiu, hontem, a chefia da Commissão de Tombamento o coronel [illegible] Cardoso, deixando, em consequencia, as referidas funcções o major Sebastião [illegible] de Faria.

— Assumiu a chefia da 2ª Divisão da D. E. o ten. cel. João Tavares de Mello, sendo designado para a 2ª secção da mesma divisão o capitão Saul de Barros Camara.

— Encontra-se nesta capital, a serviço, o tenente-coronel Octacilio Terra Ururahy, commandante do 1º Batalhão de Pontoneiros de Itajubá. Durante a ausencia, responderá pelo commando o major Antenor de Alencar Lima.

— O chefe do governo, por despacho exarado na exposição de motivos do ministro da Guerra, autorizou a dispensa de concorrencia publica para as obras urgentes a executar em campos de pouzo, a cargo da Directoria de Aeronautica, no total de 400 contos de réis.

— O tenente coronel medico Manoel Theophilo Gaspar de Oliveira, foi designado chefe da 2ª secção da Directoria.

— Assumiu a direcção do Hospital Militar de Livramento o major medico Augusto Marques Torres.

— Foram designados: capitães Boaventura Corrêa Freire, para servir na Coudelaria de Saican; Eugenio Pontes Casaes, para exercer, em caracter provisorio, as funcções de adjunto do Serviço de Estado Maior da 4ª Região Militar; Homero Figueiredo Silveira, adjunto da Directoria dos Serviços de Remonta e Veterinaria do Exercito e Paulo Enéas Ferreira da Silva, ajudante de ordens do general Renato Paquet e 1º tenente Farid Elias Kalil, subalterno do Serviço de Transmissões da 1ª Região Militar.

— O dr. Mauricio Jopert da Silva, professor da Escola Nacional de Engenharia, realizará na Escola Technica do Exercito, uma série de conferencias sobre Analyse Dimensional. A primeira, terá logar hoje, ás 16 horas e meia.

— Está sendo chamado, com urgencia, á 2ª secção da Secretaria Geral da Guerra, o civil Martinho Coelho de Souza.

— O tenente-coronel Firmino [illegible], foi nomeado chefe do Serviço de Engenharia da Directoria de Engenharia, assumindo hontem, esse cargo, do qual foi, por esse motivo, dispensado o major Jorge de Oliveira Tinoco, que vinha exercendo-o interinamente.

— O general Silva Junior, commandante da 1ª Região Militar, em attenção a um officio do commandante do 2º Regimento de Infantaria, [illegible] por trinta dias o estagio do aspirante a official Amilcar da Costa Rubim, em virtude de um accidente que soffrera quando em exercicio, tendo estado, por esse motivo, baixado ao Hospital Central do Exercito.

— Determinou o commando da 1ª Região Militar que continue á disposição da Inspectoria Regional dos Tiros de Guerra, até 15 de outubro, [illegible] que constituam as commissões examinadoras dos Tiros de Guerra e Escolas de Instrucção Militar. Determinou, outrosim, aquella autoridade, [illegible] Luiz Teixeira, do 3º R. I. [illegible] Cecilio de Farias, [illegible] o qual soffreu um accidente.

— O major Mario Tasso Savão Cardoso, do Regimento Sampaio por ter sido posto á disposição do Ministerio da Educação para, sem prejuizo do serviço, cooperar nas commemorações da "Juventude Brasileira", apresentou-se, por esse motivo, ao commando da 1ª Região Militar.

— Pelo ministro da Guerra, foi posto á disposição do interventor federal no Estado do Rio Grande do Sul, o capitão Walter da Silva Torres, sem prejuizo de suas funcções no Exercito.

— Attendendo as necessidades de recuperação dos officiaes engenheiros geographicos, para realização dos trabalhos de levantamento previstos pela Directoria dos Serviços Geographicos e Historicos, o ministro da Guerra suprimiu a funcção de engenheiro geographico na Directoria de Aeronautica.

deste mez; as demais provas, nos primeiros dias de setembro.

— Está aberta, até 19 do corrente, a inscripção á prova para extranumerario mensalista da Divisão de Ensino Industrial do Departamento Nacional de Educação: assistentes de ensino IV (phototechnico).

— A inscripção á prova para extranumerario mensalista da Divisão de Inspecção de Productos de Origem Animal: inspector XI (pratico de lacticinios), se encerra a 25 do corrente.

— A inscripção á prova para artifice VII e IX (linotypistas videntes) do Instituto Benjamin Constant, se encerra a 16 do corrente.

— O presidente do DASP homologou o concurso para a carreira de medico legista do Ministerio da Justiça e Negocios Interiores. O numero de candidatos inscriptos foi de 32, sendo um do sexo feminino. A' prova escripta eliminatoria compareceram 26 candidatos, dos quaes foram habilitados apenas 12. Esses escolheram as seguintes provas de selecção: Toxicologia — 1; Autopsia — 9; Radiologia — 2; Histo-pathologia — 1.

Dos 9 candidatos chamados a prova da autopsia foram inhabilitados 3, sendo 1 por desistencia no meio da prova. De accordo com o julgamento das provas de habilitação foram classificados 9 candidatos, dentre os quaes 3 interinos.

Ministerio do Trabalho

O Ministerio do Trabalho recebeu do Escriptorio de Expansão Commercial do Brasil em Nova York, que lhe é subordinado, communicação de que uma caravana de automoveis com representantes da industria e do commercio norte-americano fará, depois de setembro proximo uma viagem de boa vontade, em torno das Americas Central e do Sul. A caravana será composta de 50 carros com 250 passageiros. Cada carro, com os respectivos passageiros, corresponderá a uma das cincoenta importantes cidades norte-americanas que serão representadas, dessa fórma assegurando a constituição de um grupo que será a expressão da industria e do commercio dos Estados Unidos.

A viagem começará da cidade de Ottawa, capital do Canadá, devendo ser percorrida a rodovia pan-americana nos trechos já construidos, até a Argentina. Da capital platina, o trajecto será feito ao longo da costa até esta capital, de onde os turistas voltarão aos Estados Unidos por avião ou por navio.

— Ao Ministerio do Trabalho, a fabrica de moveis "[illegible]" consultou acerca da maneira de agir, em face do salario minimo, com relação aos seus empregados que trabalham como aprendizes. O ministro Waldemar Falcão mandou transmittir á consulente a informação prestada a respeito pelo Serviço de Estatistica da Previdencia e Trabalho, a qual declara que o decreto-lei n. 2.162 de 1940, que instituiu o salario minimo, apenas admitte duas categorias de trabalhadores: o adulto e o menor de 18 annos e que, não se referindo a aprendizes, [illegible] conforme se vê no artigo 3º do citado decreto-lei, é o limite de idade.

— Em obediencia á portaria do ministro do Trabalho, de 29 de setembro proximo passado, as instituições de previdencia social subordinadas ao Ministerio do Trabalho vêm realizando o aproveitamento, nos respectivos quadros de pessoal, dos candidatos approvados em concursos realizados nas instituições congeneres. Ainda agora, o Instituto de Aposentadoria e Pensões dos Empregados em Transportes e Cargas vem de aproveitar, no seu quadro de funccionarios, os seguintes candidatos habilitados em concursos realizados no Instituto dos Industriarios e no Instituto de Reseguros do Brasil: Joaquim Mendes — Paulo de Almeida Neves — Isaura Alvarenga — João Gonçalves Gomes — Olavo de Campos Pinto — Milton Machado Ferreira — José Paulo do Valle Schittini — Armando Fabriani — Sebastião de Souza e Silva — Pericles de Souza Monteiro — Nelson Gomes Lourenço — Arnaldo de Luca — Francisco Antonio de Oliveira e Jayme Rodrigues Campos, (todos habilitados em concursos do Instituto dos Industriarios), e Ernesto Veiga Soren — Alberto Helio do Prado Botelho — Jorge de Freitas — Aymoré Cluffo de Almeida — José Nobell Soler — Miguel Antonio Luiz Filho — José Urrutigaray Junior — Roberto D'Avilla Magalhães — Garibaldi Tinoco e Dorazil da Silva Alves Pereira (habilitados em concursos do Instituto de Reseguros).

— A Viação Ferrea do Rio Grande do Sul pediu ao ministro do Trabalho avocação do processo em que são partes a requerente e Welf Gomes Povoa. O ministro Waldemar Falcão resolveu avocar o processo, nos termos e para os effeitos do parecer da Procuradoria do Departamento Nacional do Trabalho, o qual opina pela annullação da decisão da Junta, cuja incompetencia para conhecer da especie decorre de ser a reclamação de um Departamento administrativo de serviço publico, tratando-se, como se trata, de ferrovia de propriedade da União e arrendada ao Estado do Rio Grande do Sul, que directamente a administra.

Como foi noticiado, seguiram para o Estado de Minas, afim de visitar Morro Velho, Nova Lima e Sabará, os membros do Conselho Consultivo do Serviço de Alimentação do Ministerio do Trabalho e da Commissão Especial do Ministerio do Trabalho e da Commissão Especial de regulamentação do ante-projecto de regulamento do trabalho nas minas.

Agora, o ministro Waldemar Falcão vem de receber o seguinte telegramma:

"Em cumprimento e obediencia á honrosa determinação de v. ex. visitamos a mina de ouro de Morro Velho, descendo á profundidade maxima, para observação do trabalho e verificação testemunhal da refeição dos operarios no interior da mina. Agradecemos com v. ex. pela oportunidade da iniciativa de v. ex. em favor da alimentação dos trabalhadores, contribuindo o grande interesse demonstrado sobre o assumpto por s. ex. o sr. presidente da Republica. a.) Alexandre Moscoso, presidente do Conselho de Alimentação; Edison Cavalcanti, presidente da Commissão de regulamentação do trabalho nas minas".

Expediente do DASP

Os candidatos a motorista do Ministerio da Guerra, adiante relacionados, pelos respectivos numeros de inscripção, deverão comparecer á Quinta da Boa Vista, em frente á porta do Museu Nacional, amanhã, ás 16 e 30 horas, afim de prestar a parte pratica da prova referida: 60 — 61 — 62 — 64 — 65 — 66 — 67 — 68 — 69 — 70 — 71 — 74 — 75 — 77 — 79 — 81 — 83 — 84 — 85.

Depois de amanhã, 16, as mesmas horas, deverão comparecer ao mesmo local os inscriptos sob os numeros:

86 — 87 — 88 — 89 — 90
91 — 92 — 93 — 94 — 95
96 — 97 — 98 — 99 — 100
101 — 102 — 103 — 104 — 105

A prova de nivel mental do concurso para inspector de alumnos de qualquer Ministerio será effectuada no proximo dia 17, no Instituto de Educação, ás 16,30.

No dia 18, será realizada a prova de portuguez e problemas praticos relativos á profissão; a 22, a de mathematica; a 25, a de educação moral e civica e Historia do Brasil e, após um intervallo, a de Geographia do Brasil e Sciencias Physicas e Naturaes.

— A identificação da prova de nivel mental e aptidão do concurso para a carreira de detective será feita amanhã, ás 17 horas, no local das inscripções.

— A prova do concurso para guarda-civil será identificada a 16 do corrente, ás 16 horas, no local das inscripções.

— A prova de nivel mental do concurso para escripturario deverá realizar-se nos ultimos dias

Ministerio da Educação

O director geral do Departamento Nacional de Educação autorizou o registo dos diplomas de Antonio Marques Cavalcanti, Mneval Schenkel de Mello e Silva, José de Souza Alves, Jayme de Barcellos, Francisco Teixeira de Vasconcellos, Lauro Honorio Maia, Marina Machado da Silva, Demosthenes Gurgel de Almeida Couto, Odelio Costa, Ellis Bauzer, Adyr Villela de Andrade, Aloisio Lopes Ponte, Antonio Florentino de Lucena e Mello, Washington Magalhães Pontes, Sylvio Villar Guedes, Luiz Roberto de Carvalho Vidigal e Benedicto Chrispim Pereira.

— No gabinete do ministro da Educação estiveram hontem, á tarde, os srs. Americo Palha, e José Augusto de Lima, afim de convidar o sr. Gustavo Capanema, em nome do Instituto Brasileiro de Cultura, para presidir, no proximo dia 27, a sessão solenne em que esse sodalicio dará posse á Commissão recem-constituida para tratar da erecção do Monumento a Ruy Barbosa.

— Realiza-se, amanhã, na Escola de Educação Physica e Desportos da Universidade do Brasil, a cerimonia da entrega de diplomas ao director da Escola e aos alumnos, que a representaram no 2º Congresso de Educação Physica, reunido em São Paulo em julho ultimo. Os referidos diplomas serão entregues pelo sr. Mario de Miranda Rosa, presidente da Associação de Professores de Educação Physica do Estado de São Paulo.

A TRAGEDIA SEXUAL DA JUVENTUDE

pelo Prof. Wilhelm Liepmann

O erotismo pode levar á perdição quando não se observa a unidade biologica, essa unidade que garante o futuro dos povos e favorece o completo desenvolvimento da civilização.

O prof. Liepmann reuniu nesse livro admiravel uma série de confissões, escriptas e detalhadas, de rapazes e moças, acerca de sua actividade sexual, processos de illustração sexual, exemplos, influencias, etc., através das quaes se vislumbra um mundo de soffrimentos e malentendidos que sómente uma educação defeituosa poderia justificar.

Todos quantos estejam encarregados de guiar physica e moralmente a juventude, que têm exigencias verdadeiramente graves, das quaes se deve cuidar com todo interesse, não podem ignorar os problemas relacionados com o sexo.

Instrua-se convenientemente para poder educar os seus filhos, evitando que elles caiam no erro e na perdição.

NAS LIVRARIAS 10$000 — Pelo correio 11$000

Editorial CALVINO Limitada

Rua de São Bento, 28 — Rio de Janeiro

O SORTEIO MILITAR

IMPORTANTE PROGRAMMA ORGANIZADO PELO CHEFE DA 1.ª C. R.

Por iniciativa do coronel Manoel Henriques Gomes, no corrente anno, a sessão inaugural do Sorteio Militar, revestir-se-á de grande solennidade e será realizada no dia 1º de setembro proximo, ás 15 horas, no Instituto de Educação, á rua Mariz de Barros, gentilmente cedido para esse fim pelo coronel Pio Borges, secretario geral de Educação e Cultura da Prefeitura do Districto Federal que, num gesto de elevado patriotismo resolveu prestar seu concurso na realização dessa solennidade e com a collaboração do coronel Arthur Rodrigues Tito, director do Instituto que tudo vem fazendo para dar o maior realce á imponencia da cerimonia.

Essa solennidade que terá a presença de altas autoridades civis e militares, obedecerá ao seguinte programma: Hasteamento da bandeira; compromisso á bandeira por uma grande turma de reservistas de 3ª categoria, constante de cidadãos que regularizaram naquella C. R. a sua situação perante o serviço militar; oração sobre o acto pelo dr. Crepery Franco, consultor juridico do Departamento Nacional do Café; abertura da sessão do sorteio, com o hymno nacional cantado pelas alumnas do Instituto de Educação; leitura da Ordem do Dia allusiva ao acto, pelo secretario da C. R., capitão José Rubens Bottelli, breve oração por uma alumna do Instituto; declamações e cantos orpheonicos patrioticos pelas alumnas do Instituto de Educação; inicio dos trabalhos do sorteio; encerramento da sessão, com o hymno nacional cantado ainda pelas alumnas daquelle Instituto e finalmente o arriamento da bandeira.

A solennidade contará com o concurso de uma Companhia de Guerra do Batalhão de Guardas, em uniforme de parada, que montará a guarda de honra e será irradiada pela P. R. D-5 Radio Diffusora da Prefeitura do Districto Federal.

* * *

A collecta de informações para os Censos é uma colheita de beneficios para todos.

ESTA' DOENTE ?

Envie nome, idade, sexo, profissão, symptomas detalhados, com enveloppe sellado para resposta á C.P. 922 — São Paulo. Medico e espirita lhe responderá gratuitamente.

CONSULTAS GRATIS

Doenças internas e nervosas — o dr. R. Costa tem methodo proprio para o tratamento, baseado nos principios da doutrina ESPIRITA. Attende por carta aos que lhe enviarem symptomas detalhados, nome, idade, enveloppe sellado para resposta. Pedidos á CHARITAS. C.P. 895 — Rio.

MONUMENTO A RUY BARBOSA

A commissão central promotora do monumento a Ruy Barbosa vem de ser augmentada com a inclusão dos dois delegados da Federação das Academias de Letras do Brasil, srs. Carlindo Lélis e Christino Castello Branco.

Está Nervoso ?

NERVOSOS, disturbios sexuaes, phobias, obsessões, angustia, esgotamento nervoso, enfraquecimento da memoria e da vontade. Perturbações organicas de fundo psychico.

Crianças de educabilidade difficil e anormaes. Determinação do desenvolvimento mental.

Exames e analyses psychologicas para fins medicos, pedagogicos e de orientação profissional.

Clinica medico-profissional do

DR. JAYME GRABOIS

Director do Instituto de Psychologia da Universidade do Brasil.

RUA MEXICO, 168 — 5º ANDAR, SALA 513 —

Consultas de 9 ás 11 e de 17 em diante. — TEL.: 42-1424.

Commercio

MERCADOS

CAMBIO

£ 80$050 — $ 19$770

O mercado de cambio abriu hontem, com o Banco do Brasil, comprando a libra area no cambio official a 66$410 e no livre a 79$050.

O Banco do Brasil operava para repasse a 16$560 por dollar.

Assim ficou, no primeiro fechamento.

Reabriu e fechou, inalterado.

O BANCO DO BRASIL AFFIXOU AS SEGUINTES TAXAS PARA O BANCARIO

	Aber.	Fech.
Libra "area"	80$050	80$050
Dollar	19$770	19$770
Compensação	6$070	6$070
Peso chileno	$660	$660
Lira Cob. B. B.	1$000	1$000
Escudo	$795	$795
Franco suisso	4$510	4$510
Peso argentino	4$520	4$520
Peso uruguayo	6$900	6$900
Coróa sueca	4$730	4$730

Para adquirir as letras de coberturas o Banco do Brasil divulgou as seguintes taxas:

COMPRA OFFICIAL (Abertura e Fechamento)

	90 d/v.	A Vista	Cabo
Dollar	16$640	16$560	16$520

COMPRA LIVRE (Abertura e Fechamento)

	90 d/v.	A Vista	Cabo
Dollar	19$590	19$640	19$660

LIVRE ESPECIAL

	Dollar	Libra
Compra	20$200	n/c
Venda	20$700	n/c

OURO FINO

O Banco do Brasil compra-va a gramma de ouro fino na base de 1.000/1.000 em barra ou amoedado ao preço de ... 24$000.

TITULOS

O mercado de titulos esteve hontem, bastante activo, cujos negocios foram feitos em escala apreciavel, como se vê em seguida:

VENDAS REALIZADAS HONTEM

Apolices geraes:

14 Uniformizadas 780$; 29 idem, idem 782$; 149 Diversas Emissões, nom. 780$; 56 idem, idem 781$; 4 idem port. 802$; 45 idem, idem 800$; 4 idem, idem 801$; 200 D. Emissões, [illegible]; 252 Reajustamento 830$; 17 idem, idem 828$; 10 idem c/13 s. venc.º 1:136$000.

Municipaes:

151 Emprestimo 1904, port. 521$; 200 idem 1920 172$; 50 Dec. 3264 188$; 1 Emprestimo 1931, port. 195$; 151 idem, idem 195$500; 130 Prefeitura de Bello Horizonte 820$; 10 idem, idem 818$; 301 idem de Porto Alegre 31$; 3 idem, idem ... 32$000.

Estaduaes:

25 Minas 200$, 5%, pt. 1934 1.ª serie 144$; 84 idem, idem 143$500; 1.090 idem 3.ª serie 7% 161$; 412 idem, idem 161$500; 90 Pernambuco 81$; 200 idem, idem 81$500; 16 São Paulo 5% 196$; 182 idem, idem 196$500; 75 idem 8% Uniformizadas ... 1:042$; 75 idem, idem 1:043$; 90 idem, idem 1:044$000.

Acções de Bancos:

50 Brasil 435$000.

Acções de Companhias:

500 São Jeronymo-ordinarias 130$; 32 idem preferencias ... 120$; 50 Belgo Mineira, pt. 344$000.

Debentures:

23 Cia. D. da Bahia 2.ª serie 100$000.

Vendas judiciaes:

200 Cia. Docas de Santos, nom. 213$000.

CAFE'

TYPO 7 — 11$600

O mercado de café disponivel funccionou hontem, estavel.

O typo 7 foi cotado na taboa ao preço de 11$600 por 10 kilos e foram vendidas durante os trabalhos 1.511 saccas.

Fechou estavel.

COTAÇÕES POR 10 KILOS

Typo 3, 13$600; typo 4, 13$100; typo 5, 12$600; typo 6, 12$100; typo 7, 11$600; typo 8, 11$100.

Pauta mensal:

Estado de Minas:

Café commum	1$300
Café fino	1$800

Pauta semanal:

Estado do Rio:

Café fino	1$650

MOVIMENTO ESTATISTICO

Entradas, 5.084. Embarques, 220. Consumo local, 1.000. Café bonificação, 240. Stock, .. 310.145 saccas.

Café revertido ao stock, desde 1.º de julho, 4.827 saccas.

ASSUCAR

Funccionou hontem, esse mercado firme, com os preços inalterados e negocios mais activos.

MOVIMENTO ESTATISTICO

Entradas, 5.735. Saidas, ... 10.865. Stock, 51.835 saccos.

COTAÇÕES POR 60 KILOS

Branco crystal, nominal. Demerara, 50$000 a 51$000. Mascavinho, não ha e Mascavo, .. 37$000 a 39$000.

ALGODÃO

Regulou hontem, o mercado de algodão calmo, com os preços inalterados e entregas moderadas.

MOVIMENTO ESTATISTICO

Entradas, nada. Saidas, 250. Stock, 2.433 fardos.

COTAÇÕES POR 10 KILOS

Seridó: typo 3, 40$500 a ... 41$000; typo 4, 39$000 a ... 40$000. Sertões: typo 3, ... 38$500 a 39$500; typo 5, ... 35$500 a 36$500. Ceará: typo 3, nominal; typo 5, 34$500 a ... 35$500.

Movimento Maritimo

ESPERADOS

B. Aires, "Antofogasta"	14
Belém, "Pará"	14
N. Orleans, "Delsud"	14
P. Alegre, "Maceió"	15
N. York "Rormacwen"	15
B. Aires, "A. Penna"	15

A SAIR

Antonina, "Vesper"	14
Joinville, "Paraná"	14
P. Alegre, "Aracaju'"	14
Antonina, "Venus"	14
Aracaju' "Lamy"	14
B. Aires, "Delsud"	14
P. Alegre, "Itahité"	14
P. Alegre, "O. Aranha"	14
Belém, "Itanagé"	14
P. Alegre, "Tambahu'"	14

Serviço Aéreo

ESPERADOS

B. Aires — Panair	14
P. Alegre — Panair	14
Recife — Panair	14
B. Horizonte — Panair	14

A SAIR

Chile — Condor	14
B. Aires — Panair	14
Fortaleza — Condor	14
B. Horizonte — Panair	14

Conserve-se Fóra da Guerra

A guerra é um acontecimento de tanta transcendencia para o mundo que qualquer homem, por mais distante que se encontre do seu fóco, sente em si mesmo as suas terriveis repercussões. Pode-se dizer que não ha pessoa, de mediana educação, que não esteja, de certo modo, empenhada na luta que se trava nos campos europeus. A bem dizer, não ha espiritos neutros. Cada qual tomou o partido dos seus pendores e bate-se, com a mesma veemencia dos soldados. Apenas é uma batalha nervosa. Cada qual soffre no intimo do seu organismo, nas suas cellulas mais nobres, os anseios das victorias e as decepções da derrota. Esses choques annquilam as energias vitaes e concorrem para enfraquecer o corpo e preparal-o para a invasão das mais graves enfermidades. Não permitta que a guerra destroce o seu organismo. Courace o seu systema nervoso, fazendo uso systematico do Benal. Essa formula maravilhosa, ultima acquisição da sciencia, garante o equilibrio dos nervos, evita os choques, penosos mantem a tranquillidade, garante o somno reparador, defende como uma poderosa trincheira a sua energia vital. Ganhe mais força para a guerra, munindo-se do Benal. Benal é uma formula incomparavel do professor Austregesilo.

Dr. Newton Motta
Medico
DOENÇAS DE SENHORAS — OPERAÇÕES — PARTOS
Consultorio: OUVIDOR, 183-4.º, sala 407
Terças, Quintas e Sabbados, de 2 ás 4
Attende chamados pelo telephone: 38-6602

DR. EDMUNDO HAAS
Director da Casa de Saude Dr. Abilio — Neuro-Psychiatra — Estados Nervosos — 7 SETEMBRO, 94 - 3.º andar — 22-8303. Cons.

TACHYGRAPHOS
OBTEM BONS EMPREGOS
CURSO PRATICO E EFFICIENTE
Rua 7 de Setembro n. 65 — 7.º andar

COMO SERA' FEITO o Recenseamento no Districto Federal

OPPORTUNAS DECLARAÇÕES DO DR. ANNIBAL ALVES BASTOS, DELEGADO REGIONAL, AO "DIARIO CARIOCA"

O dr. Annibal Alves Bastos, falando ao redactor do DIARIO CARIOCA

Está por poucos dias o inicio dos trabalhos do recenseamento, a patriotica e opportuna iniciativa que o paiz inteiro aguarda com intraduzivel enthusiasmo.

Emquanto o serviço de propaganda, intenso e incisivo prepara o ambiente para que o trabalho se processe com presteza e segurança, os preparativos nas diversas delegacias regionaes, responsaveis pelo serviço, vão numa crescente e viva operosidade.

No Rio, o delegado regional é o dr. Annibal Alves Bastos, autoridade das mais competentes no assumpto, razão porque lhe está affecta a direcção dos trabalhos censitarios na capital do paiz.

Interessante, pois, agora que faltam apenas 16 dias para se iniciar o serviço do censo seria ouvir a palavra daquella autoridade sobre o palpitante assumpto.

Procurado pelo reporter, em seu gabinete de trabalho, o dr Annibal Alves Bastos attendeu-nos attenciosamente, dispondo-se a nos dar os informes desejados, afim de esclarecermos os nossos leitores sobre a maneira pela qual serão procedidos os serviços do recenseamento.

EM PLENA EXECUÇÃO

A nossa primeira pergunta sobre as marchas dos trabalhos, preparatorios, assim respondeu-nos o dr. Annibal Alves Bastos:

— Praticamente o recenseamento já está em plena execução, porquanto os trabalhos preliminares que antecedem a data fixada para o preenchimento dos questionarios, avultam de tal modo que representam, senão a parte mais importante pelo menos o factor fundamental de exactidão dos resultados estatisticos em vista".

QUAL A DATA DESTINADA AOS PREENCHIMENTOS DOS QUESTIONARIOS?

A essa nossa pergunta, o sr. Annibal Bastos responde:

— Foi designada a noite de 31 de agosto para 1º. de setembro. Nesta data devem ser rigorosamente respondidos os 45 quesitos componentes no questionario demographico e varios outros quesitos dos censos economicos e social".

Esclarecido esse ponto, fizemos essa outra pergunta ao delegado regional:

— Qual é o schema geral da distribuição do pessoal encarregado dos censos?

A resposta é prompta e clara:

— O territorio do Districto Federal foi dividido em 12 zonas, tendo cada uma um inspector, superintendendo um numero de postos variaveis, com as condições topographicas e demographicas de cada uma dellas. Em torno desses postos se agrupam os agentes recenseadores. A cada agente recenseador caberá a tarefa de fazer o balanço de um numero de domicilio cujo limite maximo não ultrapassará de meio milhar.

A retribuição do trabalho dos agentes varia com o numero de pessoas por elle recenseadas. O valor total da contribuição depende do maior ou menor esforço e perfeição dada ao desempenho da tarefa recebida.

Os agentes recenseadores são portadores de um cartão de identidade que deve ser exhibido todas as vezes que fôr solicitado. Este cartão proporcionará os meios de chegar ao conhecimento das autoridades responsaveis pelo censo, qualquer irregularidade praticada pelos agentes.

EXISTO SEGURO E BRILHANTE

— Com que elementos os senhores contam para o successo da operação censitaria?, foi a pergunta feita pelo reporter, tendo o delegado regional esclarecido do seguinte modo:

— Em primeiro logar a collaboração efficiente de toda a população do Districto Federal e, em segundo, com a actuação dos agentes recenseadores que, esperamos, certo hão de corresponder á nossa expectativa.

QUAL O NUMERO DE DOMICILIOS EXISTENTES NO DISTRICTO FEDERAL?

Respondendo a essa pergunta, o dr. Annibal Bastos esclarece:

— Não podemos dar uma resposta precisa a essa sua pergunta. Entretanto, devemos salientar a perfeição do cadastro organizado pela secção competente, dirigida pelo engenheiro Lauro Viveiros da Costa. Este cadastro é a base de todo o serviço e sem elle teriamos que agir empiricamente sem ter, portanto, possibilidades de attingir sequer a exactidão indispensavel a uma operação da magnitude e vulto da que ora se processa.

O NUMERO TOTAL DE AGENTES RECENSEADORES

Em seguida perguntamos pelo numero de agentes recenseadores. A resposta do nosso entrevistado foi prompta:

— Serão empregados nada menos de 1.200, so no Districto Federal.

E, em seguida, o delegado regional focalisa os deveres especiaes attinentes aos agentes recenseadores, dizendo:

— Aos agentes recenseadores serão exigidas, sem duvida, não só rectidão na maneira de agir, como absoluta honestidade no registo de todas as informações.

—Além da contribuição, por pessoa, terão os agentes outras vantagens?, interrogamos. E a resposta não se faz demorar. Diz o sr. Annibal Bastos:

— Sim. Já contamos com alguns premios offerecidos expontaneamente por importantes firmas desta praça, cujos dirigentes demonstram, deste modo, a mais alta comprehensão dos deveres civicos e espirito de collaboração.

O PRAZO PARA OBTENÇÃO DOS RESULTADOS

Sobre o prazo necessario á obtenção dos resultados, o delegado regional assim fala ao reporter:

— A distribuição dos questionarios será feita até o dia 31 do corrente mez, tendo inicio no dia 2 de setembro o recolhimento dos questionarios. Posteriormente será feita a apuração final. Estas duas ultimas operações, o recolhimento e a apuração exigem um prazo longo que não nos aventuramos affixar, dada a variedade de factores que intervem na sua realização.

O ORGÃO ENCARREGADO DA APURAÇÃO

O delegado regional, com a palavra, esclarece novos detalhes:

— Todo serviço de apuração será centralizado no Serviço Nacional de Recenseamento, cuja direcção está affecta ao professor Carneiro Felippe.

O Serviço Nacional de Recenseamento tem a sua séde na Avenida Pasteur n.º 404.

Agora é o reporter que interrompe o entrevistado para interrogar:

— Que criterio obedeceu o recrutamento dos agentes recenseadores? E, sempre solicito, o dr. Annibal Bastos responde:

—Relacionados os jovens que se apresentaram expontaneamente, foram os mesmos submettidos a um curso especializado, cujas prelecções foram ministrados pelos chefes das secções correspondentes do Serviço Nacional de Recenseamento.

E conclue o dr. Annibal Bastos a sua entrevista, dizendo-nos:

— Aos professores Jarussi, Ovidio de Andrade, André Braga, dr. Brandão Maldonado e Lauro Viveiros de Castro, coube essa importante tarefa de ensinamento, cujos resultados serão decisivos para a fidelidade das cifras representativas dos resultados finaes dos differentes cursos.

Associação dos Amigos de Portugal

A SUA SESSÃO INAUGURAL REALIZAR-SE-A' NO REAL GABINETE PORTUGUEZ DE LEITURA

Está marcada para ás 21 horas de segunda-feira, 19 do corrente, a sessão inaugural da Associação dos Amigos de Portugal, que tem como primeira directoria, os srs. dr. Barbosa Vianna, cathedratico da Faculdade Nacional de Medicina; presidente, almirante José Felix da Cunha Menezes; vice-presidente, e dr. Nuno Alvares Pereira, chefe dos serviços medicos do Lloyd Brasileiro.

Essa cerimonia, que promette ser uma grande affirmação dos sentimentos affectivos dos brasileiros para com seus irmãos de além-mar, será realizada no salão da bibliotheca do Real Gabinete Portuguez de Leitura, sob a presidencia do sr. ministro das Relações Exteriores, dr. Oswaldo Aranha, sendo convidado de honra, o embaixador de Portugal, dr. Martinho Nobre de Mello.

Os oradores são os socios-fundadores: o academico e professor Antonio Austregesilo que fará uma conferencia sob o thema: "Amigos de Portugal" e o dr. Raul Jobim Bittencourt, professor da Faculdade Nacional de Philosophia que, em nome da Associação, saudará os portuguezes do Brasil.

Além de centenas de convites, que estão sendo dirigidos, podem ser solicitados com o secretario geral, sr. José Simões Coelho, na séde provisoria, no Studio Nicolas, á rua Alcindo Guanabara, 5.

Agradecemos a publicação da nota acima. (Barbosa Vianna — presidente).

* * *

O conhecimento é a base da acção intelligente. O Censo é a base do conhecimento em tembro.

Choque de Vehiculos na Praça da Republica

UMA PESSOA FERIDA

Em frente ao edificio da Agencia da Caixa Economica, á Praça da Republica, verificou-se na manhã de hontem violento choque entre os auto-caminhões 12.897, da Prefeitura, conduzido pelo motorista Alcides de Carvalho, e o de nº 7.542, da "Vidraria Carioca", cujo motorista, imitando Alcides, tambem fugiu, após o desastre.

O caminhão da Prefeitura que ia com carregamento de terra, virou espectacularmente e o outro, cheio de garrafas, teve muitas dellas quebradas.

Recebeu ferimentos produzidos pelos cacos das garrafas, Oswaldo Barreto, de 30 annos, residente á rua Flora Lobo nº 32, na Penha Circular, e que viajava no vehiculo nº 7.542.

Depois de soccorrido pela Assistencia, a victima retirou-se para o domicilio.

A policia do 15.º districto esteve no local e tomou as providencias.

A Chegada do Artista John Boles

Pelo "clipper" da Pan-American Airways, é esperado amanhã, quinta-feira, no Rio de Janeiro, o conhecido actor cinematographico John Boles, interprete de numerosos films de exito taes como "Esquina do Peccado", "Stella Dallas", etc..

O seu desembarque terá logar ás 15,30 horas na estação de hydros do Aeroporto Santos Dumont.

O "TROPHÉO GETULIO VARGAS"

PARA PREMIAR OS AVIADORES QUE MAIS SE DISTINGUIREM NA OBRA DE APPROXIMAÇÃO INTER-AMERICANA

O Premio Foi Institutido Por Duas Revistas Norte-Americanas

NOVA YORK, 13 (A. N.) — O sr. Franck A. Tichenor, director das revistas "Agro-Digest" e "Revista Aérea", fez entrega ao dr. Armando Vidal, para que o fizesse expôr no Pavilhão do Brasil, ao tropheu "Presidente Getulio Vargas", instituido por aquellas revistas para premiar os aviadores que mais se distinguirem na obra de approximação inter-americana.

A' cerimonia estiveram presentes jornalistas e figuras ligadas á aviação, trocando-se, nessa occasião, saudações entre os srs. Armando Vidal e Tichenor.

Em seu discurso, este ultimo deu as razões por que instituira o tropheu com o nome do presidente Getulio Vargas, explicando a significação dessa homenagem. E assim concluiu: "Como penhor do reconhecimento publico pelo interesse do presidente Getulio Vargas pela aviação, foi-me dado a honra de baptisar este tropheu com o seu nome.

Elle será entregue, com toda a satisfação, ao grupo ou esquadrilha militar da aeronautica norte-americana que tiver feito as mais destacadas "performances", no sentido de maior approximação entre os povos americanos.

A escolha do grupo e a entrega do tropheu serão feitas em fins deste anno, em Washington.

Aproveito esta occasião para collocal-o sob a guarda do sr. Armando Vidal, de modo que o mesmo fique em exposição no Pavilhão Brasileiro, como padrão de tributo aos pioneiros da aeronautica do Brasil, entre os quaes figura o presidente Getulio Vargas, que póde ser considerado uma figura tão illustre como Gusmão e Santos Dumont".

Agradecendo, disse o sr. Armando Vidal que era com grande satisfação que registava aquelle facto, que indica o reconhecimento, pelos Estados Unidos, das actividades desenvolvidas no Brasil em pról da aviação.

"Acredito, disse o sr. Armando Vidal, que esse gesto de amizade é o resultado da comprehensão dos esforços dispendidos pelo presidente Getulio Vargas no sentido de mais estreita cooperação entre os dois paizes, e concorrerá em grande parte para que se desenvolvam ainda mais, as actividades aeronauticas nos Estados Unidos e no Brasil".

RAIOS X
Exames radiologicos em residencia
Dr. Victor Côrtes
Diariamente, de 8 ás 12 e 14 ás 18 horas
RUA ARAUJO PORTO ALEGRE, 70 - 9.º andar
Esquina de Mexico
Tel. 22-5330

Arroz do Rio Grande Para a Bolivia, Canadá e Estados Unidos

PORTO ALEGRE, 13 (A. N.) — O Instituto do Arroz e muitos exportadores estão interessados na collocação do producto riograndense nos mercados estrangeiros. Diversos negocios já foram fechados, estando preparadas para embarcar mil toneladas de arroz para a Bolivia, mil para o Canadá e America do Norte. Tambem estão muito animados os negocios de arroz com a Argentina, em cuja praça, na actual safra, deverão ser collocados cerca de cento e cincoenta mil saccos.

A BATALHA DE ALJUBARROTA

UMA SESSÃO COMMEMORATIVA NO REAL GABINETE PORTUGUEZ DE LEITURA

Como numero do programma das Commemorações Centenarias de Portugal, a Federação das Associações Portuguezas do Brasil fará realizar uma sessão commemorativa daquelle importante acontecimento, hoje, ás 21 horas, no Real Gabinete Portuguez de Leitura.

Presidirá o embaixador de Portugal, dr. Martinho Nobre de Mello, sendo orador o intellectual mineiro dr. Guimarães Menegale, director da Bibliotheca Publica de Bello Horizonte e notavel ensaista.

Foram convidadas as autoridades, intellectuaes, imprensa e institutos de cultura.

O "BLITZKRIEG" DA PROPAGANDA

O PAPEL DESEMPENHADO POR GOEBBELS NA OFFENSIVA ALLEMÃ, TÃO IMPORTANTE COMO OS DE KEITEL, RAEDER E GOERING

A Carestia Que Ameaça a França Será Apresentada ao Mundo, Pelo Ministro da Propaganda do Reich, Como Motivada Pelo Bloqueio Inglez

Dr. Goebbels, ministro da propaganda do III Reich (á esquerda) E' tão importante para a guerra como Goering, Keitel e Keitel. A' direita (em cima) apparece o marechal Hermann Goering; ministro da dr. com o grande almirante Erich Raeder, chefe da esquadra e o general Brauschitach

NOVA YORK — Affirma se que o departamento do dr. Goebbels começará a funccionar em breve sob um novo plano de propaganda, no sentido de demonstrar ao mundo que o bloqueio inglez está causando a fome na França. Consistirá este plano em utilizar uma supplica do governo francez, encabeçada pelo marechal Petain, em que se fará caso omisso do facto de que os comestiveis que a França produz em abundancia vão como tributo do vencido para alimentar os allemães.

Pela primeira vez na historia está se usando a propaganda como arma de grosso calibre numa guerra. A importancia do doutor Gobbels para Hitler é igual á de von Keitel, chefe de seu estado maior, a do grande almirante Raeder, chefe da esquadra e do marechal Goering, commandante das forças aereas.

Não é difficil prever a proxima cartada da machina bellica, propriamente dita, da Allemanha. E' sabido que se fazem planos extensos para a invasão da Inglaterra, como é sabido que o commando naval, aereo e militar britannico faz febris preparativos para repellir a invasão.

Mas, que papel desempenhará o dr. Goebbels na luta contra a Grã-Bretanha? E' certo que seu departamento não dirigirá o ataque para o mesmo logar que as forças mecanizadas. Sua propaganda não será dirigida contra a propria Inglaterra, directamente. O dr. Goebbels, homem intelligente, sabe que seria esforço e tempo perdido. Conhece muito bem o temperamento inglez na actualidade, que não é propicio ás influencias do inimigo e sabe que todos estão unidos em uma causa commum em que as palavras não são arma sufficiente para dividil-os.

O PEDIDO DE PETAIN

O dr. Goebbels encontrou outro ponto vantajoso. De accordo com fontes bem informadas, seus planos consistem em se valer do governo de Petain para seus fins de propaganda. Este plano terá por objectivo aproveitar o nome da França e a sympathia que este paiz e seu bravo povo inspiram no exterior.

Em breve o governo de Petain será obrigado a dizer a Hitler que a Inglaterra, com seu bloqueio, trouxe a fome a sua antiga alliada.

Effectivamente, se concentrarão todos os esforços da machina de propaganda em demonstrar que toda miseria e soffrimento da França, que se aguçará em um futuro proximo, se deve á crueldade da Inglaterra ao impor seu bloqueio.

O dr. Goebbels poderá fazer sua historia ainda mais dramatica, quando é certo que a fome ameaça a França num futuro proximo. Mas a verdadeira razão porque os francezes padecerão de uma situação tragica, não está no bloqueio inglez.

A FRANÇA PRODUZ PARA SEU CONSUMO

Parece ser um ponto essencial da politica do Terceiro Reich despojar a economia agricola de todo paiz que domina para alimentar seus proprios trabalhadores, que dia para dia saem dos campos para as fabricas da super-mecanizada industria de guerra.

Os ricos campos da França constituem um attrahente espolio, porque é um dos poucos entre os dos grandes paizes da Europa que podem abastecer-se a si mesmo em productos alimenticios basicos.

A França não precisa importar productos de lacticinios, carne e batatas. Seus grandes trigaes a abastecem de todo trigo que necessita. E' um dos poucos paizes "a prova de bloqueio" mas agora que depoz suas armas não poderá fazer nada emquanto a Allemanha lhe requisitar os seus alimentos.

As requisições allemães serão drasticas. As grandes reservas de viveres irão em grande parte alimentar o povo allemão.

Assim como os defensores da Inglaterra estão, a cada hora escutando o ruido das helices, que pode significar a proxima invasão em grande escala, deve o resto do mundo esperar a nova offensiva de propaganda das agencias do senhor Goebbels, que, segundo nossos informantes, virá da mesma forma do que o ataque á Inglaterra.

Não será facil resistir a este ataque de palavras, porque nenhum ser humano deixará de se comover ao presenciar os soffrimentos de um grande povo, a quem não pode ajudar, mas poucos serão os que não saberão o que está no fundo do plano nazista: tirar tributo de seu vassalo conquistado, emquanto o obriga a proclamar ao mundo de que a Inglaterra é causa de seus soffrimentos.

Caiu do Auto-Caminhão e Morreu

O facto occorreu á rua Capitão Sampaio. Um homem apparentando 30 annos de edade, de côr preta, viajava no auto caminhão nº 9.026, quando, ao passar por aquella arteria, foi atacado de um mal subito, caiu ao sólo e morreu.

A policia do 20.º districto compareceu ao local e fez remover o cadaver do infeliz desconhecido para o necroterio do Instituto Medico Legal.

ATROPELADO POR AUTOMOVEL

A VICTIMA FOI INTERNADA NO H. P. S.

Foi colhido por automovel, hontem á noite, na praça da Republica, tendo soffrido fractura da perna esquerda, Castello Gomes, branco de 45 annos de edade, casado, marinheiro e residente á rua Lemgruber Filho n.º 779.

Soccorrido pela Assistencia e após os curativos de maior urgencia, a victima foi internada no Hospital do Prompto Soccorro.

Concurso Para Primeiros Tenentes Medicos da Policia Militar

Devendo ser iniciada, no proximo dia 14, ás 20 horas no Serviço de Saude da Policia Militar, á rua Frei Caneca nº 505, a prova pratica oral de clinica medica, do concurso acima, são convidados a ali comparecer, para a citada prova, por turmas, da forma abaixo, os seguintes candidatos inscriptos no referido concurso:

Dia 14, ás 20 horas — Fernando Rodrigues dos Santos, Edgard Caldas Barbosa, José Palma, Carlos da Silva Freire e Murillo Adriano Ferreira.

Dia 16, ás 20 horas — Americo Nogueira Bernachi, João Severo, Enéas Nogueira Balesdent, Geraldo Junqueira Ribeiro e Carlos Pimentel Cardoso.

Dia 19, ás 20 horas — Arthur Romano Botelho, Joaquim Pereira Machado, Pedro José Ribeiro Carvalho e Leonidas Hermes da Fonseca Filho.

Dia 21, ás 20 horas — Rubens Carlos Mayall, Wilson Marques de Abreu e Walter de Almeida.

O General Paquet Parte Hoje Para o Sul

O general Renato Paquet, recentemente nomeado pelo governo para commandar a 1ª Divisão de Cavallaria, sédiada em Santiago do Boqueirão, parte hoje, a bordo do "Ihitê" afim de assumir a sua nova commissão. O embarque desse distincto official-general está marcado para ás 15 horas, no Armazem 13 do Cáes do Porto.

Colhido Por Trem no Viaducto da Avenida Francisco Bicalho

MORTE IMPRESSIONANTE DE UM FUNCCIONARIO DA CENTRAL DO BRASIL

Raul Athos de Vasconcellos, de 59 annos de edade, escrevente da Estrada de Ferro Central do Brasil, residente á rua Adriano nº. 56, no Engenho de Dentro, hontem pela manhã, quando ia para a repartição, foi colhido por um trem de suburbios, no viaducto da Avenida Francisco Bicalho.

O corpo do infeliz funccionario foi atirado violentamente do viaducto abaixo, tendo morte horrivel e immediata.

Ao local compareceu a policia do 13º. districto que fez remover o cadaver de Raul para o necroterio.

Uma Ladra nas Mãos da Policia

Foi presa, ante-hontem, pela policia do 4º. districto, a perigosa ladra Luiza da Costa, de 19 annos, de côr preta, moradora á rua Alice nº. 82.

A meliante é accusada de ter furtado a importancia de 2:600$000, em dinheiro, da residencia do sr. João Vieira da Luz, á rua Pinheiro Machado nº. 48, de quem era empregada.

O TURISTA FOI ATROPELADO

Ricardo Gassozle, de 60 annos, residente provisoriamente á rua Alvaro Alvim nº 27 e que se encontra no paiz como "turista", foi colhido por um bonde, hontem á tarde, fracturando o pé esquerdo.

O ancião, depois de convenientemente medicado pela Assistencia do Posto Central, foi removido para á Beneficiencia Hespanhola, onde ficou internado.

CAIU DO ANDAIME E MORREU

Quando trabalhava hontem á tarde, nas obras da Escola Technica do Exercito, na Praia Vermelha, caiu do andaime, tendo morte immediata, Clemente dos Santos, de 25 annos de edade, e morador á rua Alvaro Ramos nº 295.

O cadaver do infeliz operario com guia das autoridades policiaes do 3.º districto foi removido para o necroterio do Instituto Medico Legal.

DR. EMYGDIO F. SIMÕES
Director da Casa de Saude
Dr. Pedro Ernesto S/A.
Vias Urinarias — Molestias de Senhoras — Partos
Consultorio:
Rua da Carioca 6-1.º andar
Das 16 ás 19 — Tel. 22 4774

Trafegam Em S. Paulo 820 Omnibus

SÃO PAULO, 13 (A. N.) — Acaba de ser divulgada interessante estatistica sobre o serviço de omnibus nesta capital, pela qual se verifica que existem actualmente em trafego, na cidade, 820 desses vehiculos, a quase totalidade dos quaes serios é, actualmente de fabricação nacional. Diversos technicos, de passagem por S. Paulo, salientaram que nenhuma outra cidade da America do Sul possue [illegible] novos e confortaveis [illegible] os que trafegam em São Paulo.

Botafogo e Portugueza, nas Laranjeiras, São Paulo e Flamengo, em Pacaembú

Triste, o Panorama Que Nos Offerece o Campeonato Carioca de Football

Bomsuccesso e Bangú Nos Seus Legitimos Logares -- America e Madureira Podiam Estar Melhor Collocados -- O S. Christovão Sem Team -- Flamengo e Botafogo Não Merecem a Collocação Que Ostentam -- Fluminense e Vasco os Donos da Tabella...

E' contraditorio, sob todos os pontos de vista, o panorama que nos offerece o Campeonato Carioca de Football. A collocação dos clubs na divisão profissional não reflecte com a honestidade que deveria nos apresentar, em face do "actor" principal de cada team, que é a homogeneidade, classe e jogador.

Façamos uma comparação geral, de todos os teams que disputam o certame carioca e verificaremos que ha pelo menos — vejam bem, pelo menos... — injustiça na collocação de certos disputantes.

BANGU' E BOMSUCCESSO. UNICOS QUE ESTÃO EM SEUS LEGITIMOS LOGARES

Vejamos a collocação pouco apreciavel em que se acham o Bangú e o Bomsuccesso, antigos finalistas...

Têm, por acaso, o gremio da Leopoldina, ou o da rua Ferrer, teams que possam competir com os demais da cidade, embora estes pouco possuam tambem?

O Bangú occupa um logar, na tabella do campeonato carioca adequado ao poderio de seu proprio esquadrão. Igualmente como o Bomsuccesso, que contratou elementos que não podem jogar apenas com o nome do passado...

Ninguem póde negar, que nestes dois teams existem realmente alguns valores individuaes. Homens como Rey, que precisa fazer o sacrificio que vem realizando, para o publico saber que elle está disposto a occupar o mesmo posto de destaque que já teve na chronica sportiva do paiz, como sendo um dos melhores e mais arrojados arqueiros do Brasil. Ha um Paulista, ainda no Bangú. Elemento novo e bom. No Bomsuccesso o reporter poderia encontrar tambem uns dois bons jogadores. Aquelle fullback argentino, por exemplo, Itaganechi. E' um homem que mais tarde pode ostentar o rotulo de crack.

Como se vê tanto o club de Caballero como o de Guilherme Pastor estão na posição em que deveriam realmente estar, em face do valor de seus teams.

Mas póde-se provar que ha injustiça, pois que clubs que só possuem dois ou tres elementos de bons, não formando mesmo o conjunto regular que estes possuem, estão em situação privilegiada na tabella, conforme vamos ver mais adiante.

O SÃO CHRISTOVÃO PODERIA ESTAR EM MELHOR SITUAÇÃO?

Ha quem queira impor a opinião de que o bando alvo merecia uma situação mais privilegiada. Isso porque o club de Figueira de Mello tem um team melhor harmonioso do que outros que estão em sua frente no certame citadino. Apontam no mesmo o proprio Flamengo como imerecedor do terceiro posto.

Nós no emtanto somos dos que preferimos affirmar que o São Christovão tambem está no quadro que o valor de seu quadro o dóe.

Que team tem o gremio alvo?

Um onze fraco representa o São Christovão. Uma defesa heterogenea, sem harmonia, agindo quasi que separadamente de tudo o conjunto, offerece o gremio alvo para a critica que você lê, caro leitor.

Um bom goalkeeper, não de muita classe, mas que só joga quando tem uma sombra para arrancar-lhe o posto; uma zaga sem classe e um trio medio que nunca se sabe qual é o pivot...

Archimedes foi uma visão criada não sabemos por quem. Disseram certa vez que elle era bom. No emtanto não vimos esse homem actuar, uma unica vez como center-half de fórma convincente. Dódô, sempre dynamico, buscando a bola na frente e atrás, não póde continuar a esperdiçar sua inexgotavel vitalidade. Affonsinho, duro como sempre, tem sido o unico que não merece uma critica severa, pois não tem quem o auxilie.

E os forwards?

Mediocres, quasi todos. No emtanto, somos de opinião que se elles se combinassem, os seus valores são mais ou menos equivalentes, poderiam formar uma linha relativamente perigosa. Mas procurar entendimento entre aquelles homens, sem Villegas, é o mesmo que se buscar uma agulha num palheiro...

O São Christovão está bem no logar em que vive na tabella...

AMERICA E MADUREIRA, JUNTINHOS EM VALORES...

Voce ha de se admirar, pelo facto de se affirmar que esses dois clubs estão juntinhos, em valores. No emtanto vamos provar com os factos que estamos certos.

O America possue um bocado de valores individuaes, que no anno passado formavam um bom conjunto, senão o espantalho dos "bambas" da cidade... No emtanto o treinador do club de Campos Salles parece que resolveu desbaratar aquelle team harmonioso e fazel-o em pedaços para ver depois o que valeria o onze individualmente... Deve estar vendo... Não vale nada. No emtanto o America possue um eleven de jogadores que formariam um bom team. Capaz de concorrer ao campeonato da cidade com boas probabilidades...

Thadeu é um homem que se houvesse um freio forte e energico sobre elle, não teria um arqueiro para lhe fazer sombra, no Rio de Janeiro. Joga, porém, quando quer e somente contra o Flamengo... Talvez não goste muito de Domingos e prompto... A zaga, aquella primeira, que vinha actuando bem, formada por Gritta e Della Torre, deveria ser a parelha effectiva. Ricardo Diez, talvez por motivos que não queira nem possa confessar, afastou o grande back argentino do team e collocou Villa em seu posto. Enfraqueceu a defesa. O trio medio vinha sendo cada dia melhorado com a crescente producção de Aziz, esse joven mineiro, em que nós temos tanta confiança de brilhar entre os melhores jogadores de sua posição, na cidade, em breves dias, fraquejou visivelmente com sua saida. Houve descontrol geral. Então "descobriu" o preparador rubro, que a falha estava no ataque, onde ha um insubordinado que se chama Hortensio de Souza. Outro Thadeu, com manhas mais violentas. Joga quando quer e diz tambem malcriações, quando entende. Não á nós, certamente. Aos directores do seu proprio club. Conclusão, o America tem valores individuaes. Sem preparo physico e sem o necessario espirito da disciplina geral. Está numa situação ingrata. Poderia estar em melhor posto. Fosse o treinador Ricardo Diez menos politiqueiro e mais cumpridor de seus deveres de profissional e o America desfrutaria outra situação. Para exemplo do que aqui affirmamos, não precisamos ir longe. O Madureira nos offerece o outro lado desse panorama. Não possue cracks. Sem Jair no team, seu verdadeiro orientador de victorias, elle se vem mantendo em regular collocação. O segredo dessa collocação, é no emtanto, a disciplina que um militar desconhecido, mas criterioso, vem imprimindo ali ao "orgulho do football suburbano..."

Ninguem pode dizer que o Madureira possua actualmente mais de dois jogadores á quem nós poderiamos dizer que já formam no rol dos que se approximam de crack... Jair e Alfredo merecem um destaque maior do que seus companheiros. Isaias é apenas um fruto verde de uma propaganda prejudicial ao seu futuro. O restante é disciplina, harmonia, e preparo physico, coisa que o America não tem. Por isso, levando em conta uma coisa pela outra, justifica-se a nossa classificação: America e Madureira, juntinhos em valores...

UM ESPELHO DA FRAQUEZA DOS TEAMS NO CERTAME ACTUAL

Flamengo e Botafogo estão em terceiro e quarto logares, respectivamente, no campeonato. Afastados pela differença de dois pontos. Nenhum dos dois merecem a situação em que se acham collocados nesse certamen, em face dos teams que ambos apresentaram para a disputa do primeiro turno neutro que já foi... Tanto um como outro roubaram a posição do Madureira e do America possivelmente. Sim, porque pelo menos aquelles têm algo que os dois gremios da zona sul não têm: um, o conjunto; o outro, valores. O Botafogo tem valores escondidos. Elles não chegaram a disputar partidas — as mais importantes que tiveram no turno da thesouraria da Liga de Football. Estavam doentes uns, outros afastados por vontade de um ou dois dirigentes do grande club. Para certa camada de "fans" foi uma Africa o Botafogo passar todo esse tempo perdendo apenas nove pontos. Para nós, um milagre! Para outros, o Flamengo só não tem team agora, depois de tres derrotas, quasi que seguidas... Para nós elle não teve team ainda este anno, nem para vencer o Bomsuccesso. Porque um onze sem linha media não é team. E o Flamengo não tem halfs. Dessa fórma a collocação do Botafogo e do Flamengo na tabella representa um espelho legitimo da fraqueza de todos os concorrentes ao certame de 1940, da Liga de Football do Rio de Janeiro. E quem melhor proveito, de agora em diante, pode e deve tirar desta fraqueza, a nosso fraco ver é ainda o proprio Botafogo. Peracio o verdadeiro artilheiro do club já vae voltar a formar ala com Patesko. Carvalho Leite talvez possa jogar o restante campeonato. Paschoal está voltando a recordar os tempos em que foi o esplendor da cidade; Tadique, novo elemento, destaca-se de forma brilhante não fazendo melhor, porque não tem um companheiro que o ajude mais. E quanto á zaga, tudo indica que Nariz venha a formar aquella parelha que no anno passado, durante um turno não deixou passar mais de quatro goals. Quanto ao Flamengo, sem linha de halfs não irá muito longe, com a collocação que tem.

VASCO E FLUMINENSE DESFRUTAM A POSIÇÃO QUE O PODERIO DE SEUS TEAMS LHES DERAM

O Fluminense é o leader. Com justiça. Tendo logo a seguir o seu logico successor na tabella, o Vasco da Gama. Ambos merecem estar na situação em que se acham, pois os teams do Vasco e do tricolor, são, na realidade, os melhores conjuntos que pisam, actualmente os gramados do Rio de Janeiro.

Esse é o panorama real do campeonato do Rio de Janeiro de 1940.

PRESENTE DE ANNIVERSARIO

De Antonio LINS

Em face daquelle fracasso de domingo, na Estrada do Norte, pode surgir alguem que queira julgar aquelle bando de jogadores alvi-negros como os culpados do máo presente que elles, em nome de alguem, offereceram ao club do seu coração em sua data magna.

Nós não encaramos as coisas assim dessa forma. Porque sabemos que nenhum jogador do vice-campeão desejaria passar o dia em que se commemorou o anniversario do Botafogo, amargurando uma derrota que tanto os deprime moralmente. Não por ter sido vencido pelo Bomsuccesso, club que apesar de ser pequeno merece a mesma admiração, o mesmo respeito do alvi-negro. Mas pelo facto de ser este o penultimo collocado na tabella e não possuir, na acepção da palavra, um team forte que numa tarde igual, para ambos, isto é, não se contando com o azar para qualquer dos lados, a victoria teria, forçosamente, que pender para o club de Aymoré.

Aquelle onze, de seu arqueiro ao ponta esquerda, desejaria, mais que um outro qualquer "botafoguense", levar para o Palacio Colonial da Avenida Wenceslão Braz a victoria — esperada por todos—que embora não sendo grande, porque se tratava de um adversario reputado fraco era pelo menos o unico presente bom de anniversario que os jogadores, no momento poderiam offerecer ao seu club... No entanto alguem, que poderia ter tambem os mesmos desejos, na sua cegueira de bem servir ao club não deixou que semelhante triumpho pendesse para o seu gremio...

Por mais de uma vez temos assegurado destas mesmas columnas que o Botafogo não possue, actualmente, um technico capaz de dirigir um team de profissionaes como tambem o preparador physico do club não desenvolve a mesma actuação efficiente que vimos tão bem applicada, o anno passado, no esquadrão do vice-campeão da cidade. Ha um homem que, não se pode negar, é botafoguense antigo, veterano da velha guarda, mas que não tem a competencia necessaria e exigida, num regimen profissional para orientar um team á victoria. Acreditamos que elle seria um dos bons "torcidas" do club. Nunca, porém um technico capaz... Por esse motivo ahi está o onze alvi-negro, ainda no inicio do certame e já com nove pontos perdidos...

João Lyra Filho tem uma promessa feita ao quadro social do Botafogo. Promessa essa que em parte vem sendo cumprida e outra por cumprir... Disse o presidente alvi-negro, que no caso de um fracasso por parte dos dirigentes do team de football seriam os mesmos afastados dos cargos, pois "o Botafogo precisava brilhar no Campeonato".

Dos que tomaram o logar de director, apenas um continua no posto. Os outros dois reconheceram que dirigir um team de profissionaes não é o mesmo que applaudir ou censurar, das arquibancadas, esse ou aquelle jogador ou ainda o technico. E verificando que a continuação seria prejudicar o club preferiram então abandonar o cargo, mostrando com isso o grande amor que possuem pelo pavilhão do glorioso. Emquanto, porém, essa attitude elogiavel, partia de homens que vieram conhecer o Botafogo ha pouco tempo, mas que se tornaram realmente BOTAFOGUENSES, um outro, companheiro de chapa de Rivadavia Corrêa Meyer, firmava o pé na sua vaidade e teimosia, continuando a desfructar o prestigio de "director technico"...

Não queremos nos tornar conselheiros. Apenas vamos tentar mostrar ao cavalheiro que está montado no pedestal que pertence, de direito e de facto, á um technico, que seu posto é ao lado dos que gritam, dos que incentivam o team á victoria. Nessa posição o "technico" actual do Botafogo faria muito mais do que o que vem fazendo. Sua acção é perniciosa embora sua vontade não o seja. Acreditamos na sua boa vontade de querer servir ao alvi-negro. Mas somos forçados a lembrar ao presidente João Lyra Filho a promessa e ao mesmo tempo mostrar que sómente um technico competente — um Carlo Magno, por exemplo — poderá occupar o posto que está entregue a um "inexperiente amador. Em caso contrario o Botafogo terá que se arrastar, no final do campeonato, igualmente com o Bomsuccesso, á disputar a leaderança da tabella de traz para frente... E isso acreditamos que nenhum "botafoguense" deseja realmente de coração.

Que ninguem culpe, porém, a rapasiada do team, pelo "bello" presente de Grego, que forçaram o team a dar ao "Glorioso" na vespera de seu anniversario de fundação...

America x Fluminense o cotejo maximo da rodada de domingo

O Botafogo Jogará Contra o Madureira e o Bangú Enfrentará o São Christovão

O cartaz da Liga de Football do Rio de Janeiro apresenta domingo como principal attracção o confronto entre as representações profissionalistas do America e Fluminense.

O leader jogará uma cartada difficil e o fará disposto a manter sua posição, muito embora, reconheça o valor do adversario e saber de que muitos esforços terão a empregar para a conquista dos dois pontos.

Os rubros ante o fragoroso revés soffrido frente ao Vasco, todas as providencias tomarão no sentido de organizar e preparar uma equipe capaz de rehabilitar o gremio de Campos Salles.

O Botafogo jogará em General Severiano contra o Madureira. Será um jogo equilibrado, no qual os litigantes, jogarão com todo o enthusiasmo para assegurarem a victoria, tão necessaria para a melhoria de suas posições.

Completando a rodada o Bangu' receberá em seu campo a visita do São Christovão.

Foi proposta a annullação do jogo Olympico x Carioca

A L. C. B. Estudará o Caso Criado Com a Ruidoso Cotejo de Basketball Entre Millionarios e Gaveanos — Adautino e Newton Suspensos Por Indisciplina

De accordo com os documentos officiaes do jogo Olympico x Carioca, a Liga Carioca de Basketball tomou conhecimento das irregularidades registadas por occasião do cotejo acima.

Havendo necessidade de maior estudo sobre os factos allegados e verificados, a L. C. B. pronunciar-se-á dentro de alguns dias sobre o ruidoso match.

Antes de tomar qualquer decisão, a entidade cestobolistica resolveu desde já suspender os basketballeres do Carioca, Newton por um jogo e Adautino por dois.

O Botafogo Enfrentará Hoje a Portugueza de São Paulo

O Flamengo Estréa Nos Jogos Interestaduaes do Torneio

Desde hontem está no Rio a delegação da Portugueza de Sports que enfrentará, hoje, á noite no campo do Fluminense o team do Botafogo.

O quadro carioca deverá jogar completo e apesar de ter soffrido uma inesperada derrota, domingo ultimo, possue elementos capazes de produzirem boas jogadas e repetirem aquella actuação que assistimos contra o São Paulo.

Não se póde aquilatar no entanto, previamente, a producção do esquadrão alvi-negro, porque depois de um jogo brilhante, technico e enthusiasta, elle se apresenta fraco, descontrolado, improductivo.

O conjunto que representará o football paulista está, mais ou menos nas mesmas condições dos seus rivaes de hoje.

Depois de perderem para o Fluminense por um grande score, conseguiram um brilhante triumpho contra o Corinthians.

O jogo será realizado, como dissemos, hoje ás nove horas da noite, no estadio do Fluminense.

A Portugueza apresentará em campo o mesmo "team" que enfrentou, no campo do America, o Vasco da Gama o qual tem a seguinte formação:

Rodrigues; Pepino e Oswaldo; Alberto, Fausto e Barros; Guanabara — Charuto — Faroli — Arthur e Carmo.

O esquadrão que o alvi-negro collocará em campo deverá ser o principal, porque esse jogo poderá servir tambem de preparativo e para que os dirigentes possam observar suas falhas para poderem corrigil-as antes do proximo compromisso contra o Madureira.

Portanto o Botafogo deverá formar do seguinte modo:

Aymoré; Graham Bell e Araraquara; Procopio, Moreira e Canalli; Tadique — Zarcy — Paschoal — Peracio e Patesko.

Em São Paulo o Flamengo fará, neste torneio, sua estréa contra clubs paulistas.

Seu oponente, em Pacaembu' será o São Paulo que ultimamente tem produzido exhibições fraquissimas, perdendo jogos seguidos.

Como o Flamengo, tambem está com um esquadrão de quem não se póde esperar muito o jogo a ser realizado, em São Paulo deve ser equilibrado.

Zezé Procopio

Sebastião Deve Possuir Bom Estado Physico Para Enfrentar o Campeão

Gaucho, no Entanto, Está Em Situação de Sustentar o Titulo

Sabbado proximo, no ring da Feira de Amostras será realizada a luta entre Sebastião e Gaucho.

Ha muito que não assistiamos o boxeur que enfrentou Godoy, pelejar.

Na luta contra o campeão chileno Sebastião fez uma exhibição pessima.

Mas Arturo Godoy possue classe muito superior e não se poderia esperar outra coisa.

Ha muito tempo que Antonio Sebastião não actúa em nossos rings. Seu rival de sabbado está neste ponto mais em forma porque tem conseguido victorias optimas como a sobre Antonio Soares, um pelejador duro e resistente.

Antonio Sebastião, no entanto, é um athleta que pelo regime diario dos exercicios physicos que pratica na Policia Especial, deve estar no seu melhor estado.

Seus conhecimentos de box, alliados á sua fórma physica, fazem-nos suppor que seja possivel que elle, enfrentando Gaucho, sabbado proximo, possa fazer uma surpresa aos seus antigos fans, conseguindo uma victoria.

Por isso, no entanto, é preciso que sua fórma seja primordial, porque seu rival, Gaucho, é um pelejador duro, com grande pratica das lutas. Além disso ostenta o titulo de campeão brasileiro, conquistado em duras lutas, que têm concorrido para que sua fórma não tenha soffrido um ligeiro collapso.

Pode-se esperar que a luta seja equilibrada.

O equilibrio, aliás, depende do estado technico de Antonio Sebastião ajudar seu physico privilegiado de athleta.

Não vos esqueçaes de que os cégos necessitam sempre do vosso auxilio. Encaminhando-o para A ALLIANÇA DOS CEGOS a rua 24 de Maio n. 7. Rio de Janeiro. Telephone 48-5202

ENCERRADAS AS INSCRIPÇÕES PARA O FESTIVAL DE DOMINGO

S. C. Baluartes e Azul e Branco F. C. Farão a Peleja Principal no Campo do Club de São Christovão — S. C. Maravilha x Sello Encarnado F. C. na Semi-Final — Casa Gaucho F. C. x Combinado Assembléa Numa das Provas — Redacção Versus Officinas do DIARIO CARIOCA, a Nota de Originalidade da Festa — Os Casados x Solteiros do "Diario de Noticias" Noutra Competição Sensacional

Proseguindo, com enthusiasmo, no programma de fazer do pequeno gremio, fundado para reunir os que trabalham no DIARIO CARIOCA, um futuroso grande club, a directoria do C. Athletico Rovena está promovendo para domingo proximo uma agradavel reunião desportiva de caracter intimo na cancha do palacete colonial do Club de São Christovão.

O programma dessa reunião se divide em duas partes, uma de caracter intimo, com a realização de varias competições amistosas entre associados do C. A. Rovena, deste jornal, do "Diario de Noticias F. C.", de funccionarios d'"O Camiseiro e da "Casa Gaucho".

O PROGRAMMA COMPLETO

Com o encerramento hontem á noite, das ultimas inscripções, o programma dessa festa de caracter amistoso ficou completo, com as provas seguintes: — A's 9 horas — Para associados do C. A. Rovena — Redacção x Officinas (do DIARIO CARIOCA) — Taça Horacio de Carvalho Junior para o vencedor. A's 9 1/2 — Casa Gaucho x Combinado Assembléa (d'O Camiseiro F. C.) — Taça Club de São Christovão. A's 11,30 — Casados x Solteiros (do "Diario de Noticias") — Casa das Taças. A's 12,30 — Racing F. C. x Juvenil Botafogo — Taça Perfumaria Zamora. A's 14,30 — S. C. Maravilha x Sello Encarnado F. C. — Taça "Diario de Noticias" F. C.. Prova final, ás 15,40 — S. C. Baluartes x Azul e Branco F. C. — Taça "Joalheria Flamengo".

CONVOCANDO OS CRACKS DA "VELHA GUARDA"

Para abrilhantar a primeira competição do programma, a direcção technica do C. A. Rovena está convocando os seguintes cracks aposentados do seu quadro social: Vovó Antenor e Vovó Funchal — J. T. Carvalho (Pinochio II) — Bertão — Marcial — K. Rapeta — Jota Efegê — Liberal — Mario Cordeiro — Caripim — Gilberto — João Gomes — Maximo — Octavio de Castro — Betinho — Pinheiro — Pompeu — Zé Lyra — Ferreira — Burlamaqui — Sapo — Alberto — Dias — Querino — Brandão — Nelson Correia — Ze Grande e Maria Gorda.

RESERVAS: Sebastião — Luis — Mauricio — Osmar — Walter — Elpidio — Moacyr — Onofre — Nelson — Hercilio — Walldemar — Hugo I — Hugo II — Domingues — Eduardo — Petrassi e todos os demais esquecidos nesta lista. N. B. — Como nota de originalidade esta peleja será disputada por 22 players de cada equipe e 3 bolas de football e o campo, sendo arbitrada por 4 juizes e 17 bandeirinhas ao mesmo tempo, de commum accordo entre os capitães das equipes disputantes.

Serão Recebidos Hoje Pelo Ministro da Justiça os Presidentes dos Clubs!

Para Servir ao Brasil Não Quizeram Parar o Campeonato Carioca...

O Governo Precisa Tomar Medidas Energicas — Desmoralização do Elemento Nacional Em Desaccordo Com o Programma do Presidente Vargas — Deve-se Caçar as Licenças Se Não Continuarem o Campeonato Carioca '

Nunca se viu uma anarchia tão grande nos nossos desportos como essa que ahi está na metropole de S. Sebastião...

Todos os dirigentes dos clubs parece que se reuniram, como numa verdadeira Assembléa de Deuses para dominar os nossos desportos em geral e delles fazerem o que bem entendem.

TENTANDO DESMORALIZAR OS NOSSOS JOGADORES

Não somos em hypothese alguma contrarios ao elemento estrangeiro. Mas por semelhante motivo, seriamos obrigados a ajudar o incremento do mercado de cracks estrangeiro entre nós?

Se assim agissemos, pensamos, seria concordar com o estado anarchico em que vivemos actualmente.

Reconhecemos que os clubs poderiam fortalecer seus teams de profissionaes com alguns elementos estrangeiros, a titulo de attração. Porque indiscutivelmente cada club deve ter uma attração em cada temporada. Nunca, porém, um bando de jogadores que force um club a desistir da disputa de um campeonato caso uma emergencia qualquer exija a retirada immediata de taes jogadores!

Mas os nossos clubs, ou melhor, seus dirigentes, num vergonhoso e miseravel desprezo pelo que é nosso, não trepidaram em esquecer os nossos jogadores e collocarem nos teams que disputam o campeonato tão grande numero de estrangeiros que culminaram com a supremacia numerica, destes sobre o elemento nacional.

Nem parece que existe no poder como grande exemplo um homem como o sr. Getulio Vargas, cuja maior preoccupação tem sido realizar um Brasil brasileiro...

A collocação, pois, de mediocridades como Orsi, Rivarola, Munt, Volante e muitos outros de egual kilate, nos teams principaes, tem servido apenas para desmoralizar o elemento nacional ou seja desmanchar o que o presidente tem tentado construir: o espirito de brasilidade!

E essa acção de discredito do que é nosso culmina agora com a ameaça desnecessaria da paralização do campeonato carioca de football!

PARA SERVIR AO BRASIL NÃO SE PAROU O CAMPEONATO!...

Não é preciso se fazer um grande esforço para se verificar que a politica do nosso sport, actualmente, é nefasta, nociva e vergonhosa.

Quando a Confederação Brasileira de Desportos iniciou os seus preparativos para a reunião dos valores do nossos "association" afim de envial-os a Bolivia, antes que a entidade Nacional dissesse o que precisava, os dirigentes dos nossos clubs se pronunciaram, affirmando que para se servir ao Brasil na sua representação ao Sul-americano de La Paz, ter-se-ia que interromper o campeonato carioca — o que não é verdade — e isso era humanamente impossivel!

Agora no entanto, leitor amigo, esses mesmos homens, esses mesmos dirigentes vêm de publico confessar que a retirada de um ou dois estrangeiros dos seus teams os obriga a parar o campeonato da cidade — o que, honestamente, não podemos estar de accordo. Porque elementos em bôas condições para substituir os Rivarolas, e até mesmo Spinelle e Mallazzo não faltam por ahi afóra... O que nos faltam são os technicos competentes, que não trabalhem de accordo com determinados directores de clubs afim de que os elementos nacionaes não fiquem desprestigiados com a perseguição que uns fantasmas e outros miasmas — metamorphoseados de technicos — movem contra os mesmos, levados pela vaidade e epirito do mando!

QUE O GOVERNO TOME UMA MEDIDA

Annunciou-se hontem que pretendiam fazer um appello ao presidente Vargas. Noutras circumstancias estariamos com os que querem confirmar aquella nota. No momento, porém não podemos estar ao lado dos que assim pensam. Porque além de se negarem em servir ao Brasil e desrespeitar as nossas leis querem desprestigiar o jogador nacional.

Pensamos que o Governo deveria não attender qualquer solicitação que viesse ferir nossas leis e pelo contrario, caso se interrompesse o campeonato que fossem caçadas as licenças de funccionamento dos estadios da cidade para o anno de 1940!

Porque a medida que se pretende tomar, para a paralização do certame é uma afronta ás leis do Brasil.

Multados os Transgressores...

O que haviamos previsto aconteceu.

Ha dias, commentando o momentoso caso dos jogadores estrangeiros que têm contratos com os nossos clubs affirmamos que o Serviço de Registro dos Estrangeiros era o unico poder competente para fiscalizar a applicação do decreto que regula a permanencia de estrangeiros no paiz e que poderia, por isso, applicar penalidades aos empregadores e iniciar syndicancias contra os que estivessem burlando a "Lei de Permanencia".

O sr. Occiola Martinelli, que superintende esse serviço, ao constatar que alguns clubs, depois de terem sciencia que a situação de seus jogadores era irregular, os collocaram em campo, mandou-os autuar.

Dessa autuação virá a applicação das penas de multas que variam de 1 a 10 contos por jogador.

Os clubs autuados por ordem do sr. Occiola Martinelli, foram o Vasco, Bomsuccesso e America.

Reuniu-se a Commissão de Justiça

APPROVADO O PARECER DO SR. LUIZ LYRA SOBRE A CONSULTA DO BOTAFOGO F. C.

Esteve reunida hontem, á tarde, em sessão secreta, a Commissão de Justiça da Liga de Football.

Os trabalhos foram presididos pelo sr. Noel de Carvalho e tiveram a collaboração dos senhores Mario da Silva Araujo e dr. Luiz Lyra.

Coube a este redigir os dois pareceres da materia subordinada, pelo Conselho Superior ao exame daquelle orgão judiciario: a questão da applicação de multas em dobro, indefinidamente, nas reincidencias sobre faltas disciplinares e a redacção final da reforma do Regulamento Geral.

A sessão foi secretariada pelo dr. Domingos Dancelo e os pareceres approvados, serão encaminhados á proxima reunião do Conselho.

Fracos e inexperientes os arbitros escalados pela Liga de Basketball para os jogos do Campeonato Carioca

Um Erro Que Poderá Resultar Em Serios Aborrecimentos — Fiscaes Bisonhos no Controle de Matches de Grande Importancia — Uma Solução Satisfatoria Para o Caso

A Liga Carioca de Basketball por uma causa injustificavel está incorrendo num erro bastante perigoso e que poderá acarretar futuramente varios aborrecimentos aos seus dirigentes.

Trata-se da escalação para os jogos do certame principal de fiscaes ainda inexperientes na pratica de apitar e por demais bisonhos para desobrigar-se da difficil missão de controlar uma peleja de bola ao cesto. Temos verificado o descontentamento de varios clubs, que se julgam prejudicados com a actuação dos mencionados "heróes". Sabbado passado, por exemplo, por occasião da realização de uma das rodadas, o Riachuelo demonstrou publicamente a sua revolta com a escalação de um fiscal que embora actuando com imparcialidade, agia com embaraço, sobrecarregando o trabalho do juiz Mario de Oliveira.

No America, a coisa foi mais além. Não satisfeitos com a actuação do fiscal improvisado pela L. C. B., varios torcedores tentaram aggredil-o.

A Liga Carioca de Basketball por uma questão monetaria está aproveitando todos os elementos que apitam graciosamente os jogos por ella realizado. Com isto, espera a L. C. B. resolver uma situação de angustia financeira que ha muito perdura. A solução encontrada pela L. C. B. não satisfaz e o problema seria melhor solucionado se a entidade cestobolistica entrasse num accordo com os juizes profissionaes para a reducção de suas taxas de arbitragens. Temos a certeza, de que um Harold Oest, um Aladino Astuto ou um Affonso Lefever reconheceriam a necessidade da L. C. B. e attenderiam o appello que porventura os dirigentes cestobolisticos fizessem nesse sentido.

Sob o controle de arbitros de nomeada, os jogos não correriam mais o perigo de apresentar anormalidades e a Liga Carioca de Basketball teria assegurado a realização de matches sem as lamentaveis occorrencias que tem se registado ultimamente.

OS PAREDROS SPORTIVOS DA CIDADE

Vão Levar Hoje Um Appello ao Ministro da Justiça, Em Favor da Permanencia dos Cracks Estrangeiros de Football Que Estão Disputando o Campeonato

Conforme informamos aos nossos leitores, através da palavra do dr. Joaquim Guimarães, presidente da Liga de Football, aquelle paredro havia solicitado uma audiencia do ministro da Justiça, afim de serem transmittidas a s. excia. as razões em que se baseam os clubs para pleitearem a legalização dos titulos de permanencia no paiz dos jogadores estrangeiros.

Hontem chegou á entidade um telegramma do gabinete do ministro marcando a audiencia solicitada para ás 16 horas de hoje.

TODOS OS PRESIDENTES DOS CLUBS CARIOCAS CONVOCADOS

A secretaria da Liga de Football solicitou hontem, por telephone, a presença de todos os presidentes de clubs filiados ás 15 horas na séde, para seguirem, incorporados para o Palacio Monroe, onde serão recebidos pelo titular á hora fixada.

PATHE-PALACIO
SEGUNDA-FEIRA
A vida e os amores de um grande monarcha!
(Improprio para menores até 10 annos)
Compl. Nacional: Actualidades "O Globo" n. 11 (Cinedia)
PEDRO, O GRANDE
(PETER THE FIRST)

Como um Jornalista Yankee Vê Joe Louis Com o Cinturão Symbolico

Um Triunvirato de Cerebros Dirige Seus Negocios e Suas Pelejas

Por LUIS SIACA JORAMILLO
(Editors Press, de Nova York, especial para o DIARIO CARIOCA)

Um dos erros mais communs que commettem nossos criticos sportivos, isto é, os centros sul-americanos, é de accusar Joe Louis de completa falta de raciocinio. Tal engano commettem, principalmente, porque não se detem para examinar quem é o campião nem como funcciona seu intellecto.

Por nossa parte diremos que se ha pouca massa cinzenta na cabeça coroada pelo esforço dos musculos que realizam o combate, por traz do canto do boxeador ha mais tres cabeças, bem capazes de dirigir esta machina pugilistica.

São elles tres astutos negros do centro oeste norte-americano: John Roxborough, Julian Black e Jack Black Burn, tres cerebros que dirigem os punhos que convertem em ouro tudo que tocam. Roxborough e Black manejam os punhos do campeão e o ensinam a se conduzir em publico. Blackburn o adestra na arte de boxear.

Aos 26 annos de idade Joe e o personagem mais proeminente e mais rico de sua raça. Communicou a seus amigos que já esta cansado de boxear e que gostaria de se retirar do quadrilatero para gozar e gastar a fortuna que accumulou. Mas seu cerebro official ou o triunvirato mencionado não pensa da mesma forma nem tampouco Mike Jacobs, o emprezario de box, é de sua opinião. Assim, pois, Joe terá que seguir o seu caminho como campeão contra a vontade até que seus tutores julguem chegar o tempo de descansar a gallinha dos ovos de ouro.

EM QUE GASTA A SUA FORTUNA?

Joe não gosta de fazer esforços mentaes, assim se conformará de boa ou má vontade com o que disserem seus guias. Suas leituras consistem, quasi que exclusivamente, de historias comicas e supplementos dominicaes em côres. Suas diversões se limitam em assistir partidas de "baseball", ouvir musica de "swing" pelo radio, em ir ao cinema para assistir pelliculas de "cow boy" ou de "gangsters", porque o encanta o ruido dos tiros. Sua situação no mundo não lhe preoccupa. Ganhou 1.500.000 dollars em seis annos, derrotando os contendores brancos á razão de tres por anno. Possue duas casas para si e sua familia, tres automoveis, dois cavallos de corridas, 30 ternos vistosos que custam em media 100 dollars cada, 25 pares de sapatos, 80 vacas Hereford, 100 porcos e um cão esquimau. Em Detroit tem tambem um restaurant que tem o ressonante nome de "Brown Bomberos Chicken Shack", no qual perdeu cerca de 40.000 dollares desde sua inauguração em 1937.

LOUIS E ROOSEVELT

A mesma attitude de completa indifferença que mostra, diante de seus adversarios do "ring", emprega na vida social. Quando foi apresentado ao presidente da Republica, Franklin D. Roosevelt, os amigos perguntaram a Joe que impressões tivera do supremo chefe da nação norte-americana.

— "Eu?... nenhuma...". — respondeu.

Joe jamais muda de expressão no quadrilatero, quer esteja ganhando, facilmente, ou se encontre em difficuldades. As unicas vezes que o vemos fazer gestos é quando recebe golpes em logares que communicam algum reflexo muscular no rosto. De outro modo a cara de Joe Louis é um enigma indecifravel, não mostrando nem aborrecimento, nem medo nem satisfação. Tem uma attitude de jogador de poker.

Combate, mecanicamente, e faz ao pé da letra o que lhe dizem seus padrinhos. Roxborough e Black conseguiram dominar até tal extremo a sua vida privada que conseguiram fazer de Joe Louis um idolo de sua raça. Não lhe permittem que elle proprio guie seu automovel porque gosta de exceder-se em velocidade, o ensinaram a falar bem e tratar com respeito seus adversarios e conduzir-se em publico com decoro. Até o ensinaram a comer com toda a etiqueta.

Hoje em dia, o retrato de Joe Louis enfeita as salas de milhares e milhares de lares negros em todos os recantos dos Estados Unidos. Graças ao cerebro dirigente do triunvirato que o governa, ao contrario de Jack Johnson, o actual campeão é um exemplo de vida sã para a juventude de sua raça e é o monarcha de tudo que sua vista abarca no mundo pugilistico.

Botafogo F. C. e C. R. Botafogo em Luta Pelo Segundo lugar

Os Dois Botafogo Farão o Jogo Principal da Rodada de Basketball de Depois de Amanhã — Riachuelo x Tijuca e Villa x America, os Outros Prelios a Serem Realizados

Depois de amanhã terá proseguimento o Campeonato Carioca de Basketball com a realização de uma rodada que reune tres bons jogos.

O de maior interesse e que mais importancia apresenta é o que será effectuado no rink do Leme entre as equipes do Botafogo F. C. e C. R. Botafogo. Os dois clubs occupam a mesma posição e contam com igual numero de pontos perdidos. Collocados na vice-leaderança, os dois Botafogos alimentam fortes esperanças de assegurar a posição principal, dahi aguardar o choque de sexta-feira com a firme disposição de todos os esforços empregar para a conquista da victoria. Dotados da mesma força e contando com elementos de classe, os dois litigantes deverão apresentar um cotejo equilibrado e farto de lances sensacionaes.

O outro jogo da noitada e que tambem offerece interesse é o que reunirá as turmas do Riachuelo e Tijuca no rink da rua Marechal Bittencourt. Os dois clubs occupam o 3º logar com dois pontos perdidos e a victoria é bastante almejada pelos litigantes que muito desejam triumphar para melhorar sua posição na tabella de collocações.

Villa e America farão o match complementar. Este jogo será effectuado no rink da Av. 28 de Setembro.

Funccionarão no controle as seguintes autoridades:

Botafogo F. C. x C. R. Botafogo

Rink da rua Salvador Corrêa, Leme.

Aladino Astuto, arbitro do 2º e fiscal do 1º jogo; José M. Guersola, arbitro do 1º e fiscal do 2º jogo; Fernando Zurli, chronometrista; Alair G. de Oliveira, apontador; Waldimir M. Duarte, delegado.

Riachuelo x Tijuca

Quadra da rua Marechal Bittencourt

Haroldo Oest, arbitro do 2º e fiscal do 1º jogo; Carlos Marques, arbitro do 1º e fiscal do 2º jogo; Gastão Teixeira, chronometrista; Avelino da Cruz, apontador; Armindo de Oliveira, delegado.

Villa x America

Quadra da Av. 28 de Setembro.

Affonso Lefever, arbitro do 2º e fiscal do 1º jogo; Nelson S. Carvalho, arbitro do 1º e fiscal do 2º jogo; Octavio Ramos da Costa, chronometrista; Francisco Felix, apontador e Rubem Rodrigues da Costa, delegado.

O VASCO ESTA' AMEAÇADO DE PERDER O BASKETBALLER TYMBIRA

O Conhecido Crack Colored Assignará Contrato Com o Bomsuccesso Para Integrar a Equipe Profissional de Football do Gremio Leopoldinense

Além de actuar com bastante destaque na equipe de basketball do Vasco, Tymbira já se credenciou como um excellente goal-keeper, tendo como amador, defendido por varias vezes a meta do Bomsuccesso. Ao que apuramos, o gremio leopoldinense está disposto a contratar o conhecido sportista para guarnecer o arco do Bomsuccesso.

Positivado o contrato, o Vasco será o maior prejudicado, porquanto Tymbira como profissional de football ficará inhibido de praticar officialmente o basketball. Será uma perda bastante sensivel para o gremio vascaino, que contava em Tymbira um defensor efficiente e enthusiasta.

Ha comtudo possibilidades do Vasco impedir a sahida do conhecido crack do basketball, considerando ser este um elemento que desfruta de geraes sympathias nos meios vascainos.

NAO CONVENCEU, APESAR DA VICTORIA

O SELECCIONADO MINEIRO, DIRIGIDO POR PIMENTA, NO TREINO DE DOMINGO EM ITAJUBA', CONTRA UM SCRATCH LOCAL

A selecção de jogadores mineiros, entregues aos cuidados do technico Adhemar Pimenta, realizou na tarde de domingo, em Itajubá um concorrido match-treino, contra um combinado de players locaes, no campo do Fabrica de Armas.

O match-treino terminou com a contagem de 4x2 para os "scratchmen" e teve phases de grande movimentação.

Os quadros estavam assim formados:

SELECCIONADO:

Kafunga; Caieira e Chico Preto; Califa, Jayme e Caieirinha; Manja — Geraldino (depois Sellado) — Niginho — Geninho e Romulo (Rezende).

ITAJUBA':

Wilson (do S. C. Huracan); Annibal (do Ismar) e Vicente do (Fabrica de Armas); Ditinho (do Ismar), Tio Preto (do Ismar) e Neuzinho (do Huracan); Nogueira — Tancredo (F. A.) — Allemão (do Ferroviario) — Verdine (do Huracan) e Carmo (do Ismar).

A apresentação do seleccionado foi pouco auspiciosa, apesar do triumpho.

Jayme, Caieira e Caieirinha, na defesa, foram os melhores. Niginho e Geraldino no ataque.

Mas a figura dominante da cancha foi o arqueiro Wilson que fez defesas sensacionaes, electrizando a assistencia que o acclamou demoradamente, em vista da sua exhibição nitidamente superior a Kafunga, apesar de não ser nem filiado.

IV Corrida Rustica Companhia Hoteis Palace

1:000$000 SERA' DIVIDIDO ENTRE OS CINCO PRIMEIROS COLLOCADOS

Será finalmente realizado, domingo, 18 do corrente, ás 8 horas da manhã a IV Corrida Rustica, outrora Copacabana Palace, agora Companhia Hoteis Palace, que "Beira Mar" patrocina. Este anno, como no anno passado, a grande prova sportiva pertencente á mesma Companhia, o que vem demonstrar o interesse da Corrida. Está proximo o dia desta prova, e reina grande enthusiasmo entre os concorrentes.

A Companhia Hoteis Palace, como já divulgamos acima, querendo incentivar o athletismo entre seus empregados, offereceu 1:000$000, que será distribuido da seguinte forma:

Vencedor do 1º lugar: 500$; 2º lugar: 200$; 3º lugar: 150$; 4º lugar: 100$ e 5º lugar 50$000.

Sabemos que algumas pessoas, como o sr. Aldo Rosso, proprietario do Hotel Riviera, offereceram premios. A Commissão está estudando a possibilidade de ampliar a corrida dando-lhe um caracter geral de modo a que todos os hoteis, possam tomar parte no proximo anno.

A Commissão Organizadora da IV Corrida Rustica Companhia Hoteis Palace, composta das seguintes pessoas:

Srs. Francisco Teixeira, Antonio Moraes e Manoel Antonio dos Santos Junior, por intermedio do DIARIO CARIOCA, pede o comparecimento de todos os athletas na portaria do Copacabana Palace, ás 7 horas da manhã, afim de serem transportados, até ao ponto inicial da Corrida, Posto 6. A chegada será em frente ao Copacabana Palace Hotel.

Campeonato de Novos

A LIGA DE ATHLETISMO REALIZARA' UM INTERESSANTE CERTAME NO PROXIMO DOMINGO

Sob o patrocinio da Liga de Athletismo será effectuado domingo no Fluminense o Campeonato dos Novos, com a intervenção de todos os clubs filiados.

O certame está fadado a obter exito, em vista das providencias tomadas pela entidade athletica.

O Fluminense foi quem inscreveu maior numero de amadores. Dos 143 inscriptos, 51 são do tricolor, 37 do Vasco, 25 do São Christovão, 16 do Botafogo e 14 do Flamengo.

O Madureira Treinará Amanhã na Cancha do Vasco

Preparando-se para enfrentar o Botafogo, treinará amanhã a equipe de profissionaes do Madureira.

Os tricolores suburbanos treinarão na cancha do Vasco e serão submettidos a rigoroso treinamento afim de apurarem sua forma physica e technica.

Em Homenagem Aos Aviadores Militares Mortos no Cumprimento do Dever

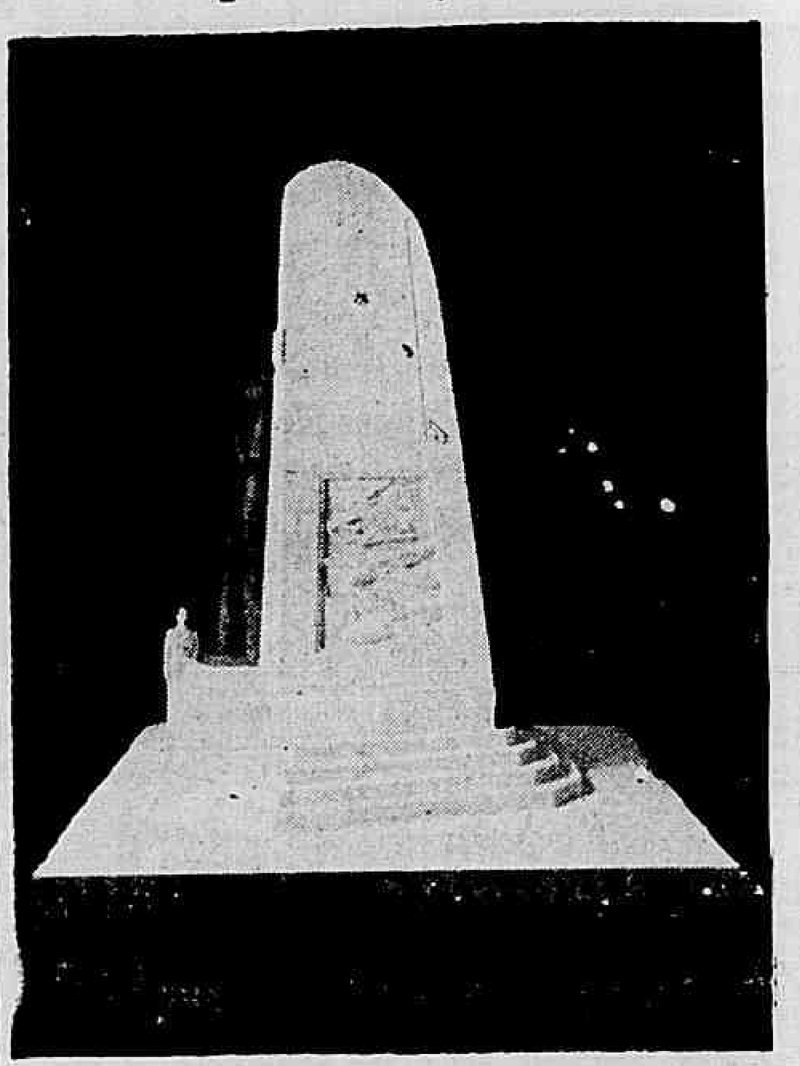

O concurso internacional organizado pela Directoria de Aeronautica do Exercito, para a construcção de um mausoléo em homenagem aos aviadores militares mortos no cumprimento do dever, a ser erguido no Cemiterio de São João Baptista, foi ganho pela esculptora patricia senhorinha Celita Vaccani, que obteve o 1º lugar entre 24 esculptores concorrentes.

No cliché acima vê-se o original trabalho da joven patricia, que tem por motivo architectonico a fórma aerodynamica da asa do avião, estilizada. Na fachada principal apparece uma estatua de bronze, que representa a aviação, montando guarda aos seus mortos gloriosos, emquanto nas lateraes são vistos dois baixos relevos representando a vida e a morte do aviador. Na fachada posterior, na porta em bronze que dá entrada ao ossario, acham-se enlaçadas uma cruz e uma corôa de louros, fluctuando sobre as nuvens, o que significa que o aviador encontrou no espaço o sacrificio e a gloria. O trabalho da esculptora Celita Vaccani é digno de elogios.

TURF

A Carta Aberta Publicada Por Um Vespertino ao Presidente do Jockey Club

Um grande turfman que se esconde sob o pseudonymo de Bellyse escreveu uma carta aberta ao ministro Salgado Filho, presidente do Jockey Club Brasileiro, publicada pelos nossos collegas do "Correio da Noite", em sua edição do dia 10 do corrente.

O missivista em questão critica com vehemencia varias coisas erradas do nosso turf e só não transcrevemos a sua interessante e longa carta por absoluta falta de espaço.

Referindo-se ao decantado progresso do turf brasileiro, diz elle:

"Precisamos, realmente, fazer tudo que não se fez nos 14 annos já decorridos desde a inauguração do Hippodromo da Gavea. Precisamos principalmente e acima de tudo realizar o turf no Brasil. Não nos deixemos impressionar por essa lenda futil do progresso do turf nacional, e fixemos a realidade que é esta: o nosso turf é o mais atrasado, o mais defeituoso, o mais rudimentar e pobre do continente".

Diz que emquanto se "sublima com alvoroço o record de 1.510:000$000 obtido no movimento das apostas", verificamos que em relação ao turf estrangeiro elle é apenas mediocre, pois "tal cifra de apostas que se registra na reunião maxima do turf brasileiro, é excedida num só pareo commum, em dia da semana, no Hippodromo Provincial da La Plata".

Na Argentina, refere-se o missivista, ha mais de mil proprietarios de animaes de corridas, que se dividem por todas as classes.

E em nosso turf, quantos se abalançam a entrar no quadro desses proprietarios?

Na questão de montas officiaes, o Bellyse estranha que se permitta que dois jockeys dirijam animaes que não pertençam ao seu patrão, tendo este ultimo parelheiro de sua coudelaria correndo no mesmo premio e cita os casos de Molina e Zuniga, no Grande Premio "Brasil".

Ataca em seguida a questão de exclusividade em nosso turf do uso do bridão, quando na Argentina, no Uruguay e mesmo no Rio Grande do Sul o que impera é o freio, no qual os habilissimos ginetes como Leguisamo, Acosta e Elias Antunes; diz textualmente: "E' velleidade estulta que pretendamos dar lições de technica ao turf argentino, onde impera o regime do freio, e de tal modo consagrado, que sendo ali permittido tambem o uso do bridão, não ha no momento um unico jockey que o adopte".

A organização dos programmas é a parte que occupa o maior espaço na alludida carta e diz que "essa organização dos programmas tem provocado descontentamentos que se tornaram ruidosos na ultima terça-feira".

Clama pela reunião de animaes numa prova pelo systema de premios ganhos pelos candidatos á inscripção e cita varios animaes que com cem e duzentos contos de premios, ainda recebem kilos de vantagem de outros com apenas 20, 10 e 5 contos de premios levantados.

No final de sua carta, Bellyse conclama o presidente do Jockey Club Brasileiro a "intervir como cabe na parte de suas altas attribuições, para pôr um paradeiro a tal estado de coisas".

* * *

Para a Reproducção

O Serviço de Remonta do Exercito acaba de adquirir ao criador sr. Linneu de Paula Machado, os seguintes animaes: Adeus, Boycot, Augustus, Quatipuru', Valdo, Lobo, Mister e Almir.

Esses nacionaes vão ser aproveitados na reproducção.

Jockey Club Brasileiro

RESOLUÇÕES DA COMMISSÃO DE CORRIDAS

A Commissão de Corridas em sessão realizada hontem, deliberou o seguinte:

a) — multar em 200$000, o aprendiz Hugo Molina, por infracção do art. 176, do codigo, no Premio "Yankee", da reunião do dia 10;

b) — suspender por uma reunião o jockey Raul Urbina, por infracção do art. 174, do codigo, no Premio "Galan", da reunião do dia 11;

c) — suspender até ulterior deliberação os jockeys Lazaro Meszaros e Luiz Leighton, pilotos dos animaes Matto Alto e Bellariva, na reunião do dia 3 do corrente;

d) — permittir que os aprendizes Arthur Araujo e Caio Brito montem em pareos onde não haja descarga para aprendizes, com excepção dos premios classicos;

e) — ordenar o pagamento dos premios das reuniões de 3 e 4 do corrente.

* * *

Tem Novo Proprietario

O nacional Ossilvio mudou hontem de propriedade.

O filho de Precious foi adquirido pela turfwoman Maria Lemos Rosa, ficando aos cuidados do entraineur Paulo Rosa.

* * *

JOCKEY CLUB BRASILEIRO

PROGRAMMAS PARA AS REUNIÕES DE SABBADO E DOMINGO

Para as reuniões de sabbado e domingo proximos no Hippodromo Brasileiro foram, hontem, organizados os seguintes programmas:

SABBADO:

1º. — Premio YUKON — 1.500 ms. — 4:000$000 — Afortunado 54 kilos — Ugerê 55 — Revisão 50 — Xamete 56 — Soissons 55 — Aprompto Junior 55 — May Be 58 — Mignon 58 e Arkansas 52.

2º. — Premio XAMETE — 1.500 ms. — 4:000$000 — Mandão 50 kilos — Marolim 53 — Prateada 57 — Braila 56 — Raio do Luar 56 — Calorado 56 e Satania 53.

3º. — Premio KILIAN — 1.200 ms. — 4:000$000 — Oceano 52 kilos — Walery 50 — Lalla 51 — Gran-Fina 50 — Venuzia 56 — Nickel 56 — Kisber 53 — Ossilvio 56 — Ufal 52 — Fleuron 54 — Pégaso 52 — Limonada 50 e Recatada 50.

4º. — Premio OBERON — 1.600 ms. — 5:000$000 — Lampárina 57 kilos — Casanova 49 — Kilian 54 — Carnaval 49 — California 53 — Sylpho 57 — Divertido 54 — Raio de Sol 57 e Bébé Rose 56.

5º. — Premio UFAL — 1.600 ms. — 5:000$000 — Bellariva 55 kilos — Xairel 49 — Lindaya 55 — Mist 57 — Lido 49 — Gagé 52 — Bradador 48 e Aratan 57.

6º. — Premio TIPA — 1.400 ms. — 5:000$000 — Anaja 49 kilos — Uraquitan 51 — Sanguenol 58 — Oberon 58 — Oricana 56 — Onyx 53 — Az de Quros 58 e Americano 50.

Premios do betting: KILIAN — OBERON — UFAL.

DOMINGO:

1º. — Premio TAPAJÓS — 1.400 ms. — 10:000$000 — Dorval 55 kilos — Indio 55 — Bango 55 — Soberano 55 — Sabuin 55 — Uyrussú 55 — Saudade 55 e Ponche Verde 55.

2º. — Premio TERERÉ — 1.200 ms. — 5:000$000 — Ará 54 kilos — Zaidinha 54 — Yucoá 54 — Apis 56 — Mirapinima 54 — Azaléa 54 — Darte 56 — Pagã 54 — Delma 54 — Kemal 56 — Perereca 54 e Alcatéa 54.

3º. — Premio SUENO LARGO — 1.200 ms. — 10:000$000 — Gualirú 55 kilos — Uruayé 55 — Fetiche 55 — Campista 53 — Opuva 53 — Yankee 55 — Zakaria 55 e Brutus 55.

4º. — Premio PRELUDIO — 1.600 ms. — 5:000$000 — Yukon 56 kilos — Valerius 56 — Galbú 56 — Septro 56 — Piracicabana 54 — Altair 56 — Apache 56 — Irun 56 — Campo Real 56 e Ampere 56.

5º. — Premo CAICÓ — 1.600 ms. — 5:000$000 — Égalo 52 kilos — Urussanga 58 — Dona Stella 55 — Rigueira 51 — Victorioso 57 — Xaveco 51 e Marabó 58.

6º. — Premio MARITAIN — 1.400 ms. — 5:000$000 — Yokosuka 51 kilos — Pojaquara 51 — Brasa Viva 51 — Diamantina 51 — Igarité 48 — Tipa 48 — Galantre 56 — Marumbi 50 — Maniaco 50 — Égaso 53 — Taipú 53 e Don Carlito 50.

7º. — Grande Premio DOUTOR FRONTIN — 2.400 ms. — 30:000$000 — Maritain 58 kilos — Alfiler 58 — Clyde 58 — Midnight Revel 55 — Mi Acierto 58 — Mississipi 58 — Southern Port 57 e Caaimbé 58.

8º. — Premio QUATI — 1.800 ms. — 7:000$000 — Burú 53 kilos — Arypurú 58 — Marauyra 49 — Xen 55 — Alone 56 — Don Xiquote 52 — Sitran 48 — Bomsuccesso 49 e Sufragio 52.

Premios do betting: MARITAIN — Grande Premio DR. FRONTIN — QUATI.

A'S QUARTAS

As Corridas Que Nós Vimos

Manco, estropiado, levado da bréca, ainda assim Ufal, na primeira carreira de sabbado passado, conseguiu reatar as pazes com o vencedor.

Aliás, a turma dos bacamartes se caracteriza pelo numero quasi total de concorrentes mancos.

Má Noticia, por exemplo, eleito o favorito, saiu da pista cumprimentando os seus "fans", em lastimavel estado.

Sobre ser ruinzinha, a turma que dá inicio ás sabbatinas é de aleijados.

Cada um !...

* * *

Apanhando-se em uma pista de areia pesada, tão do seu agrado, o Xamete, na segunda carreira conquistou um triumpho embora difficil. Corrido no ultimo posto, muito longe, o filho de Stefan the Great, na recta final fez uma chegada espectacular. Seu "rush" final foi tão violento, que nos derradeiros momentos do prelio elle corria o triplo dos seus adversarios e na hora H, em cima da meta, se impoz, por uma cabeça, a Oceano, cujo triumpho já vinha sendo acclamado.

Uma victoria espectacular, a do velho tordilho.

* * *

Reapparecendo em nossas pistas após longa ausencia, a Tipa poude agradecer a esse repouso, ganhando a terceira carreira da sabbatina.

Eleita uma das favoritas, a filha de Taciturno poude corresponder plenamente a esse favor do publico apostador.

Entretanto, temos a impressão de que a victoria não teria fugido ao Soissons, se outra direcção tivesse esse tordilho ou pelo menos se não tivesse levado um tranco ao findar da grande curva.

* * *

A Killian quando, uma semana antes, perdeu para Divertido, dava a esse adversario tres kilos.

No ultimo sabbado sendo favorecido pelo Divertido em quatro, nada mais logico que a filha de Le Grand Condé agora tirasse ampla revanche.

E, exactamente, o que se viu foi a pensionista de João Athanasi ganhar desse seu inimigo, na quarta carreira.

* * *

O Yukon, ao reapparecer em nossas pistas este anno, no dia 30 de junho, havia secundado Campo Real, dominando onze adversarios.

Depois o companheiro de Teruel disputára quatro provas sem lograr uma unica collocação.

Na quinta carreira de sabbado ultimo o filho de Middle West veiu a ganhar com esforço, embora, de Itacelera e Apis.

* * *

Oberon encerrou a serie de ganhadores da ultima sabbatina.

Ha tres semanas o filho de Sparus havia escoltado Oricana, Americano e Az de Paus e agora emquanto a sua companheira Oricana terminava a justa em sexto logar, o irmão paterno de Maritain derrotava Uraquitan, Americano, Mecenas e Phanora.

* * *

Na reunião de domingo ha muita coisa a criticar. Varias disparidades de "performances", uma "marmelada" na ultima carreira, o fracasso da maioria dos favoritos não nos passaram despercebidos.

* * *

Embora pagasse um polpudo rateio, Itan não nos surpreendeu com o seu successo na carreira inicial.

O filho de Conjurado em seu ultimo compromisso havia escoltado Darte, Bambuina, Avante e Completo.

Com a ausencia dos dois primeiros, não era absurdo que elle conseguisse, como conseguiu, impor-se á Avante e ao Completo. E vamos mais longe: não deveria esse cavallo fluminense ser tão desprezado nas apostas, a ponto de pagar uma centena e meia de mil réis. Uma victoria viavel como se viu depois.

* * *

Ao estrear em nossas pistas, ha duas semanas, o Zakaria não poude corresponder ao favoritismo a que fôra elevado O filho de Middle West estranhou, então, a pista de grama muito pesada.

Já domingo ultimo elle poude satisfazer ás esperanças dos seus responsaveis, levantando a eliminatoria dos tres annos perdedores.

Não se diga, porém, que o seu successo foi facil, porquanto quando o companheiro de Maritain transpoz o disco vinha tão bem emparelhado com o grande favorito Brevet que, a olho nu', era impossivel definir o vencedor. Sómente depois de consultada a chapa photographica, poude o juiz de chegadas proclamar com segurança a sua victoria. Meia cabeça, apenas, a vantagem de Zakaria sobre Brevet.

* * *

Bagual faz jus a ostentar pomposamente o titulo de leader da sua geração nas plagas cariocas.

Duas vezes appareceu o filho de Sin Rumbo em nossas pistas e em ambas se impoz aos seus adversarios. Estreando no Classico "Luiz Alves de Almeida", a 21 de julho, o pensionista de Manoel Branco derrotou facilmente Saphonte, Bandido e Tamoyo.

Domingo ultimo coube ao descendente de Huran enfrentar os melhores productos de tres annos, que são, sem favor, Bandido. Yankee e Buscape.

Pois bem, Bagual, que na Moóca tem uma excellente bagagem, ganhou espectacularmente desses tres productos indigenas.

Não ha, pois, nenhum exagero em acclamal-o o potro numero um da Gavea.

Buscapé é que mostrou ser apenas um animal veloz. O filho de Santarém é realmente o cavallo de maior velocidade apparecido em nossas pistas. Mas, por emquanto, é a unica credencial que pode ostentar. Aliás, a sua progenitora não passava de uma egua milheira.

* * *

A Arleziana, desta feita, poude desenvolver sua habitual velocidade e não sendo incommodada na primeira parte do percurso, conseguiu ganhar facilmente do Septro.

O Angahy, elevado á categoria de franco favorito, sentiu o peso das poules nelle apostadas...

* * *

O Matto Alto venceu disparado a quinta carreira, emquanto a Pojaquara veiu formar a onze "dobradinha", que pagou cerca de tres andares e meio.

A displicencia de Xintan, E'gaso e Vesuvio permittiu que essa dupla vingasse...

Estamos bem desconfiados que essa displicencia foi proposital.

* * *

A Bellariva veiu de S. Paulo para actuar em nossas pistas. A filha de Economico correu oito vezes, occupando sempre os mais modestos postos. Ainda em sua actuação anterior á de domingo, num lote de doze adversarios, ella terminou o prelio em penultimo logar batida por Gagé, Sonata, Bradador. Caciula, Lido, Bill, Rigoroso, Sanguenol, Xairel e Mecenas, só derrotando a frouxa Ninita.

Nada, pois fazia suppor que ella ganhasse domingo ultimo. Mas essa supposição ficou apenas na mente daquelles que vão ás corridas julgando que assistirão a um sport honesto e rico de emoção

Que diabo! Aceita-se que um animal termine uma prova em segundo, terceiro, quarto e até quinto logar para na carreira seguinte ganhar!

Mas, sem que tenha soffrido um contratempo, tão corriqueiro em corridas, venha um animal entrar em decimo-primeiro logar para logo no domingo seguinte vencer sem mais nem menos, é o cumulo da deshonestidade.

Vamos correr para "italianos", mas, assim tambem não!

Na carreira de Bellariva só resalvamos o "entraineur" Americo de Azevedo que achamos incapaz de praticar um deslise.

* * *

O Sufragio vinha figurando apagadamente em turmas mais fortes. Em seu ultimo compromisso, por exemplo, com 48 kilos, elle perdeu para Xen, Cami, Mandassaia, Alco e Sitran. Qualquer desses animaes seria força absoluto na turma para onde baixou domingo ultimo o filho de Sucury.

Assim, a despeito dos 58 kilos, não nos surpreendeu o seu successo na penultima carreira.

* * *

Na ultima prova assistimos a uma authentica "marmellada".

A dupla Midas-Barthou foi "decretada" pela camarilha que abastarda o nosso turf.

Se outras fossem as condições em que se desenrolou o prelio, nós aceitariamos essa dupla da "casa" como coisa justa. Mas, pelo que ouvimos e vimos, pelos commentarios geraes, pela actuação dos cinco concorrentes — essa carreira tem todas as caracteristicas de uma legitima "marmellada".

* * *

Os nossos carreiristas andaram indecisos nas suas apostas domingo passado.

Basta que se diga que somente em tres animaes foram jogadas mais de mil poules: Angahy, com 1.240, a parelha Midas-Barthou, com 2.613 e Xintan-Xaveco, com 1.579.

Isso é um indicio de que, assistindo a tanta "marmellada"; vendo tantas disparidades de "performances"; ouvindo que tal cavallo é barbada, acaba o publico ficando tonto, jogando a esmo.

Se a moralidade imperasse em nosso turf, já estariamos nelle adiantados em cem annos.

SOCIAES

CARNET

O jantar-dansante que o Tijuca Tennis Club realizará, na séde social, no dia 18 do corrente, domingo, das 20 ás 24 horas, representará, inegavelmente, um dos mais formosos acontecimentos de mundanismo e distincção. Para maior brilho da festividade, o querido club da rua Conde de Bomfim brindará os seus associados com um magnifico programma artistico, no qual tomarão parte os consagrados artistas Gilda de Abreu e Vicente Celestino. Estão sendo esperados, tambem, com interesse pela familia tijucana os numeros de bailados que serão executados por senhorinhas do nosso mundo social-artistico, sob a orientação da professora Margarida Igel Durante o jantar, serão apresentadas as tres candidatas vencedoras de todos os "tests", no concurso "A' Procura de Marilia", entre as quaes será escolhida a interprete do papel maximo do film historico "Inconfidencia Mineira".

Entre as outras grandes festas que o Tijuca Tennis Club realizará ainda este mez, sobresaem, pela sua repercussão, a noite dansante do dia 24, e o "Dia da Criança Tijucana". A festa da criança tijucana constituirá uma pujante demonstração de eugenia e cultura physica. Haverá, tambem, dansas para a garotada, que promettem revestir-se de grande enthusiasmo e belleza. Terminará o maravilhoso programma do mez, uma encantadora festa dansante, das 21 ás 24 horas. Em todas as festividades do gremio cajuti tocará a optima orchestra de Napoleão Tavares.

— O Fluminense F. C. realiza amanhã, quinta-feira, mais uma noite de convivencia social Muitas surpresas, com novos artistas, estão reservadas aos presentes.

— Farão sua 1ª communhão no dia 15 do corrente, na matriz de N. S. de Lourdes de Villa Isabel, pelo Atheneu Brasileiro, de onde são alumnos, os meninos Egberto Jorge e E'gdis Jairo Cabral, sobrinhos do capitão de fragata Roberto Moreira da Costa Lima, vice-director de Fazenda, da nossa Marinha de Guerra.

— No altar-mór da igreja Santa Cruz dos Militares, celebra-se hoje, ás 10 horas, missa de 30º dia por alma da viuva dr. Abdon Milanez, mãe do almirante João Francisco de Azevedo Milanez, chefe da Esquadra, do tabellião dr. Fernando de Azevedo Milanez e do dr. Octavio de Ornellas Drummond Milanez, do Ministerio do Trabalho e irmã do nosso confrade Fernando Barroso de Azevedo.

ANNIVERSARIOS

Fazem annos hoje: os srs.: ministro Mario Cardoso de Castro, almirante Americo dos Reis, major Ignacio de Loyola Daher, commandante Raul Martins de Oliveira, capitão de fragata Annibal Corrêa de Mattos, professor Pedro do Couto, dr. Medeiros Netto, Mario G. de Oliveira, João Pereira Belmonte, dr. Newton Campos, Annibal Bomfim, Luiz Galote, Joaquim de Almeida Corrêa e Frederico Carlos Junior.

Senhorinhas: Belmira Ferreira de Menezes Serpa, Mathilde Cirne Bruno.

Senhoras: Maria Augusta Roxo, Conceição Pleriana, e Emilia Mariath.

ALMOÇO

No proximo sabbado, ás 13 horas, os amigos e admiradores do sr. Affonso Segreto Sobrinho, um dos directores da Empresa Paschoal Segreto, vão lhe offerecer um almoço no Automovel Club do Brasil, em regosijo pela data naquelle dia de seu anniversario natalicio e por motivo de sua volta ao Club de Regatas do Flamengo, decisão sympathica do Conselho Deliberativo dessa agremiação sportiva. As listas de adhesões estão no Café Rio Branco, Automovel Club, Liga de Remo, Club Boqueirão do Passeio, etc.

CONFERENCIAS

Realiza-se hoje, quarta-feira, ás 20 e meia horas, na séde do Circulo Brasileiro de Educação Sexual, á rua do Rosario, 172 sobrado, uma conferencia do dr. Walfredo Machado, que será documentada com o film cinematographico sobre: "O perigo venereo". Para a conferencia de hoje bem como para as que se realizam todas as quartas-feiras, ás mesmas horas, a entrada é gratuita e facultada a senhoras, senhorinhas e cavalheiros.

— A Academia Brasileira de Letras, realiza, hoje, ás 17 horas, a sua sessão publica deste mez. A conferencia será feita pelo sr. Clementino Fraga, que falará sobre "O Bovarismo, antes e depois de Flaubert".

VIAJANTES

Procedente dos Estados Unidos, amerissou hontem, no Aeroporto Santos Dumont, um "clipper" da linha internacional da Pan American Airways, trazendo os seguintes passageiros: de Miami: Herbert S. Polin e George B. Rogers; de San Juan de Porto Rico: Walter L. Flanley e sra. Josephine L. Flanley; e de Port of Spain: Wayne E. Thomis, Carlos Arturo Vidal e Bernard M. Goldstein.

Os Favoritos de Domingo

Andaram de pouca sorte os nossos carreiristas, no ultimo domingo, pois dos seus oito favoritos apenas dois, Bagual e Midas, lograram vencer.

O maior banho foi proporcionado pela parelha Xintan-Xaveco, na qual foram apostadas 1.579 poules.

Os animaes favoritos no domingo, as poules vendidas e as collocações por elles obtidas foram as seguintes:

AVANTE, 611 poules, 3.º logar.

BREVET, 922 poules, 2.º logar.

BAGUAL, 879 poules, 1.º logar.

ANGAHY, 1.240 poules, 5.º logar.

XINTAN, 1.579 poules, 3.º logar.

XAIREL, 911 poules, 4.º logar.

MANDASSAIA, 981 poules, 8.º logar.

MIDAS, 2.613 poules, 1.º logar.

LIVRARIA ALVES
Livros collegiaes e academicos

"Série de Vistas de Victoria"

UMA LOUVAVEL INICIATIVA DO PREFEITO DA CAPITAL ESPIRITOSANTENSE

Por intermedio da Succursal de "A Tribuna" de Victoria, no Rio de Janeiro, recebemos um interessante album de vistas daquella linda cidade capichaba, organizado por iniciativa do prefeito Americo Poli Monjardim.

Trazendo, de inicio, uma synthese da vida politico-administrativa do Estado do Espirito Santo e informações uteis sobre a capital no sentido de orientar os que desejam visital-a, a "Série de Vistas de Victoria", mostra-nos aspectos admiraveis da "Cidade Presepe", apresentando-nos artérias movimentadas, praças e monumentos, jardins e viaductos, edificios publicos e particulares que se destacam pela belleza architectonica, sobresaindo-se em imponencia o historico e legendario Convento da Penha, situado como ha tres seculos, no alto de enorme penhasco, indifferente, na sua rudeza, á marcha progressista da civilização.

DR. DORMUND MARTINS
614 — Telephone: 42-1370 — Segundas, quartas e sextas-feiras das 15 ás 18 hs. Medico Assistente da Assistencia Municipal — Tratamento da magreza — da obesidade — das molestias dos pulmões — coração — aorta — rins — apparelho digestivo.
CONSULTORIO: — Rua Senador Dantas n. 118 — Apto.
RESIDENCIA: — Rua Forme de Amoedo 87 — apto 2 — Telephone: 27-8686.

A Cargo do Departamento de Educação Technico - Profissional a Fiscalização dos Estabelecimentos Technicos Particulares

Os serviços relativos ao registo de fiscalização dos estabelecimentos e professores technico-profissionaes de ensino particular, de accordo com a portaria do secretario geral de Educação e Cultura, dr. Pio Borges, ficam a cargo do Departamento de Educação Technico Profissional.

O Departamento de Educação Technico Profissional, que se encontra sob a direcção do dr. Mario da Veiga Cabral, é um dos mais recentemente departamentos da Secretaria Geral de Educação e Cultura, foi criado pelo decreto municipal que reestructurou todos os serviços da Prefeitura.

Defenda-se !

Nas ultimas semanas, os consultorios dos medicos neurologistas têm tido uma frequencia maior. Numerosas pessoas procuram os facultativos, queixando-se de excitação nervosa, em consequencia das noticias da guerra. Muitissimas estão soffrendo de insomnia. Esses abalos nervosos reflectem-se sobre o organismo e podem produzir muitas enfermidades, que é preciso atalhar. A guerra está sendo nefasta á saude da humanidade. Urge oppor-lhe resistencia, defendendo o systema nervoso e, dessa fórma, conservar o vigor do corpo, indispensavel ao equilibrio da alma. A sciencia moderna possue um recurso insuperavel para a defesa dos nervos. E' o Benal, o insubstituivel regulador da emoção base da força nervosa e garantia da normalidade do somno, do equilibrio organico, da serenidade do espirito deante de todos os acontecimentos. Muna-se do Benal nestes dias de atrozes acontecimentos, e elles nenhum mal causarão aos seus nervos. Defenda-se da guerra, usando o Benal, formula incomparavel do eminente neurologista brasileiro, professor Austregesilo.

NOTICIAS DO ESTADO DO RIO

A REVISÃO DO QUADRO TERRITORIAL DO ESTADO

Numa das salas do Departamento das Municipalidades, realizou-se hontem a cerimonia da installação da Commissão recentemente criada por decreto do interventor Ernani do Amaral Peixoto para, nos termos do decreto-lei federal nº 311, proceder á revisão do quadro territorial do Estado do Rio.

Compareceram todos os membros da commissão, srs. Mario Alves da Fonseca, presidente; José Mattoso Maia Forte, Luiz de Souza, Ruy Guimarães de Almeida e Henrique Britto de Magalhães.

Declarados installados os trabalhos da commissão, cujos objectivos, em rapidas palavras, foram explicados pelo presidente, tomaram os seus membros unanimemente, as seguintes deliberações: a) escolher o sr. José Mattoso Maia Forte para substituir o presidente durante os seus impedimentos; b) designar o sr. Henrique Britto de Magalhães para secretariar a commissão; c) communicar a installação dos seus trabalhos aos prefeitos municipaes do Estado e pedir a collaboração dos mesmos nos trabalhos da commissão e, finalmente, designar as terças-feiras de cada semana as suas sessões ordinarias.

Concorrencia Publica Para a Execução de Melhoramentos Em Dixersos Logradouros Publicos

O plano de obras novas da cidade para 1940 continua sendo executado fielmente.

Os melhoramentos são introduzidos, indifferentemente, na zona central ou suburbana, obedecendo, tão sómente, ás necessidades do local e da população.

Em proseguimento a esse plano de obras, á rua Ernesto de Souza e a travessa Vasconcellos serão calçadas a parallelepipedos e serão construidas as galerias de aguas pluviaes.

O pateo do quartel da Policia Militar, á rua Evaristo da Veiga, tambem será calçado.

As estradas do Pica-Pau, ate a do Muzena, a do Muzena e a da Tijuca soffrerão um tratamento superficial de betume e serviços complementares.

A Secretaria Geral de Obras pela Commissão de Obras Novas, já abriu concorrencia para a execução desses novos melhoramentos.

O calçamento do pateo interno do quartel da Policia Militar correrá por conta e será super-entendido pela Prefeitura.

Def esa-Relampago

Os acontecimentos da Europa puzeram em voga a expressão "Blitzkrieg", que é a guerra-relampago. Ella se caracteriza pela rapidez e violencia do ataque, propositadamente levado a effeito para impedir qualquer tentativa de defesa. O systema nervoso do homem moderno vive sujeito aos ataques da guerra-relampago, movida por toda a sorte de emoções, excitamentos, contrariedades e paixões. As consequencias da luta pela vida fazem-se sentir de maneira penosa no systema nervoso, determinando a excitabilidade, as tristezas sem motivo, as coleras sem razão plausivel, as insomnias e todo o cortejo de soffrimentos dos neurasthenicos e esgotados. Para uma guerra-relampago aos nervos, a sciencia offerece a defesa-relampago do Benal. Benal pode ser considerado o especifico dos nervos, pela presteza e efficiencia com que os preserva dos ataques externos, mantendo a serenidade do espirito, o equilibrio do cerebro e assegurando o somno e a calma indispensaveis á normalidade das funcções organicas ligadas ao systema nervoso. Não se deixe abater pela fadiga nervosa pelas excitações perigosas, pela insomnia. Faça a experiencia do Benal, que é uma formula rigorosamente scientifica, da autoria do maior neurologo do Brasil, prof. Austregesilo.

Os Automoveis do Estado Só Devem Ser Usados Em Serviço Publico

UMA PORTARIA DO INSPECTOR GERAL DE POLICIA

O sr. Clelio de Souza Carvalho, inspector geral de Policia, baixou, hontem, a seguinte portaria:

"Considerando que os vehiculos de propriedade do Estado só devem ser utilizados em objecto de serviço publico;

considerando mais, que a ninguem é licito desvirtuar o uso dos mesmos;

RESOLVO:

a) — prohibo, terminantemente, o uso de quaesquer vehiculos pertencentes á Policia, por parte dos funccionarios da I. G. P., para fins particulares;

b) — advertir os funccionarios em geral que punirei, de modo exemplar, isolada ou conjuntamente, superiores e subordinados que concorrerem para a inobservancia desta portaria, ficando, outrosim, entendido que aos conductores desses vehiculos, não aproveitará o pretexto de cumprimento de ordem.

Inspectoria do Trafego

EXAMES

Chamada para hoje, 14 do corrente, ás 7,45 horas — (Turma A)

Caio Josué Pimentel, Eudo Candiota da Silva, Alfredo Roque de Araujo, Alcides Pereira Villela, Carlos Alonso, Luiz Spencer Galvão, Odecio Louzada, Djalma de Siqueira Amazonas, José Carlos Succar, Isaac Levcovitch, José Pinto Ferreira e Fritz Von Doellinger.

Prova pratica

Fernando da Silva.

Prova regulamentar

Francisco Almeida da Rosa.

Turma supplementar

João Peres dos Santos, Apparicio Pinheiro de Andrade, Cariberto de Macedo Rocha, João Ribeiro Granja, Antonio Italo Lippolis e Aderson Reis.

Chamada para hoje, 14 do corrente, ás 7,45 horas — (Turma B)

Alfredo Vicente Parisi, Ary da Silva Graça, José Liparoti, Arthur de Araujo Souto Maior, Eliodoro Simões, Luiz Ferreira da Costa, Miguel Candido, José de Carvalho Penna, Aurelio Francisco Vieira, Cesar Morani, Americo do Nascimento e Arthur Alvaro de Farias.

Exame de sufficiencia

Mario Ladeira.

Resultado dos exames effectuados no dia 13 do corrente

Approvados — Domingos Agostinho da Costa, Jorge Moreira Gomes, Martin Garrott, Laurinda Parames Nunes, Bartholomeu José da Silva Filho, Adelino Ferreira, Elisio Ribeiro Machado, Waldemar Antonio Cardoso, Rodney Maia da Costa e João Baptista Carvalho Avila.

Reprovados — Tres.

Observação — A falta á chamada na turma effectiva e conclusão, (pratica e regulamentar), importará no pagamento de nova inscripção. — (Art. 294 do R. T.).

INFRACÇÕES

Estacionar em local não permittido — Theresopolis 1-24-95 — S. P. 222-113665 — Passeio: 709 — 1.801 — 2.553 — 4.756 — 8.176 — 8.411 — 9.059 — 9.233 — 9.769 — 12.903 — 15.139 — 16.913 — 17.881 — 5.484 — 19.446 — 20.237 — 22.064 — 23.901 — 25.074 — 26.490 — 27.502 — 27.914 — 29.051 — 30.024 — 32.114.

Desobediencia ao signal — R. R. 28 — C. D. 152 — F. 136 — Passeio: 2.116 — 5.194 — 5.226 — 5.245 — 7.836 — 8.971 — 9.165 — 10.841 — 11.551 — 12.144 — 13.406 — 14.011 — 14.931 — 15.655 — 16.269 — 18.344 — 19.098 — 19.148 — 20.626 — 20.942 — 21.098 — 21.429 — 23.625 — 23.927 — 25.181 — 25.641 — 26.152 — 27.966 — 28.085 — 28.367 — 28.899 — 29.491 — 29.690 — 30.025 — 30.077 — 30.931.

Formar fila dupla — Passeio: 6.496 — 8.898 — 28.512 — 29.579.

Falta de attenção e cautela — Passeio: 2.153 — 4.757 — 16.027 — 8.902 — 24.694 — 21.435 — 31.022 — 32.095.

Recusar passageiros — Passeio: 28.265.

Abandonado — G. 29.072 — 30.000.

Contra mão — P. 30.550.

Angariar passageiros — Passeio: 10.389 — 16.320.

Não diminuir a marcha — P. 7.531.

Excesso de velocidade — Passeio: 3.507.

Contra mão de direcção — P. 7.805.

Mantenha o encanto do seu lar

Não se illuda com as victorias dos primeiros mezes de casada.

A vida matrimonial é sobretudo, uma arte, de sorte que si a senhora não estiver convenientemente preparada para exercital-a, os primeiros successos lhe fugirão como por encanto e dentro em breve o tédio e a monotonia invadirão o seu lar.

Defenda a sua felicidade por todos os meios, não esquecendo nunca que a felicidade humana repousa no equilibrio sexual.

A PERFEIÇÃO SEXUAL NO MATRIMONIO

DO EMINENTE SEXOLOGO HERBERT LEITD

expõe clara e minuciosamente os principaes problemas que se relacionam com os deveres moraes e sexuaes dos conjuges. Aponta erros, deficiencias, aberrações, etc., e ministra ensinamentos preciosos que a nossa precaria educação tem esquecido, tudo confiando no instincto.

O equilibrio sexual é a pedra angular da felicidade humana.

DEFENDA A SUA FELICIDADE !

Editorial CALVINO Limitada

Rua de São Bento, 28 — Rio de Janeiro

ADMINISTRAÇÃO DA CIDADE

Prefeitura do Districto Federal

Estiveram com o prefeito, os srs. Raul Leitão da Cunha, Georgino Avelino, Joaquim de Almeida, Francisco Siqueira e José Alves Filgueiras.

Em despacho, dr. Edison Passos, secretario geral de Viação e Obras.

— Estiveram hontem com o sr. Jorge Dodsworth, que acaba de reassumir as funcções de secretario geral de Administração, respondendo pela Secretaria do prefeito, apresentando cumprimentos, os srs. drs. André Romero, José Custodio Nunes, Americo Nascimento, Paulo Pinheiro Gueiros, Mauricio Amoroso de Castro, Henrique Maggioli, Renato Palmeira, Adhemar Leite Ribeiro, Anisio de Sá, Santos Netto, Alvaro Gonzaga Amorim, Carlos C. da Silva Costa, e as sras. viuva Mario de Alencar, Mario do Carmo Vidigal de São Payo, Clotilde Lopes Cesar e os srs. Ernani Coelho Duarte, Pedro Vivacqua, major Alexandre José Chaves, professor da Escola do Estado Maior do Exercito, Carlos Ribeiro, Joaquim de Barros, Luiz Vinhaes, Olavo Caldas, Geraldo São Paulo e João Abib Chammass.

SERA' INICIADO NO PROXIMO DIA 16 O PAGAMENTO DOS SERVIDORES DA PREFEITURA

A Prefeitura, como já é commum, vae iniciar o pagamento dos seus funccionarios no proximo dia 16, que será realizado em 10 dias, com excepções dos sabbados e domingos.

O calculo estabelecido pelo Departamento do Pessoal, todo o funccionalismo municipal, inclusive os em disponibilidade, terão recebido os seus vencimentos no mez de julho até o dia 31 do corrente.

Entretanto, para que isso occorra é preciso que todos os funccionarios compareçam, pontualmente, aos locaes de pagamento nos dias designados para a sua realização.

O proprio Serviço de Controle, do Departamento do Pessoal, soffre serios embaraços com a ausencia dos serventuarios nos dias marcados para o pagamento e, de accordo com as novas directrizes baixadas, o serventuario que não comparecer para receber os seus vencimentos, só o fará depois de executado o ultimo pagamento.

Assim sendo, é de conveniencia do proprio serventuario comparecer nos dias designados para o pagamento de vencimentos no local marcado, pois, em caso contrario, soffrerá um atraso, no minimo de dez dias, tempo em que é executado o serviço de pagamento pelo Departamento do Pessoal.

PAGAMENTOS DE HOJE NA CAIXA REGULADORA DE EMPRESTIMOS

O dr. Edgard Leite Ribeiro, director da Caixa Reguladora de Emprestimos, despachou para hoje o pagamento dos seguintes emprestimos:

Matriculas ns.:

16151	40965	24132	5787	1726
22418	16070	16459	31518	24790
28850	326	1475	30397	0937
25065	22067	15510	20778	20537
18248	16285	24655	10852	5580
1654	28057	16385	13668	13156

SECRETARIA GERAL DE ADMINISTRAÇÃO

Actos do secretario geral:

Rectificação de nome — Por haverem contraido matrimonio a professora de curso primario Maria Augusta Corrêa e a enfermeira extranumeraria Adelina Carvalho de Gusmão, passam a assignar-se, respectivamente, Maria Augusta Corrêa Peres e Adelina Gusmão de Souza Leão.

Despachos do secretario geral: Herculano Ferreira Lopes — Indeferido, tendo em vista o disposto no art. 278 do dec.-lei n. 1.713, de 1939. Maria Eugenia Marinho — Junte o formal de partilha ou alvará autorizando a receber o que pede. Isabel Louzada Vasques — Mantenho a exigencia do formal de partilha ou alvará autorizando a receber o que pede. Ignacia Josephina dos Santos Porto — Fixados em réis 4:420$ annuaes os proventos de inactividade, de accordo com o parecer do director do Departamento do Pessoal. Carlos Ribeiro de Assis — Fixados em réis 4:200 annuaes os proventos de inactividade, de accordo com o parecer do director do Departamento do Pessoal.

Exigencias do chefe de Serviço: Aristides Manoel Fernandes — Compareça a este Serviço para tratar de assumpto de seu interesse. Amelia Mendonça Molina — Compareça ou faça comparecer o seu representante legal a este Serviço para esclarecimentos.

SECRETARIA GERAL DE FINANÇAS

Actos do secretario geral.

Exercicio de funccionario:

Foram designados para ter exercicio no Departamento do Thesouro, os funccionarios abaixo mencionados:

Portaria n. 228 de 12-8-940 — o serventuario addido, Raul de Assumpção Borges.

Portaria n. 229, de 12-8-940 — o serventuario addido, João do Rego Medeiros.

Portaria n. 230, de 12-8-940 — o serventuario addido, Alfredo Machado Mendes.

Para terem exercicio no Departamento do Contencioso Fiscal:

Portaria n. 231, de 12-8-940 — o serventuario addido, Antonio Duarte Amaral.

Portaria n. 233, de 12-8-940 — o serventuario addido, Paulo Victor de Andrade.

Para ter exercicio no Serviço de Expediente da Secretaria Geral de Finanças:

Portaria n. 232, de 12-8-940 — o serventuario addido, Raul da Cruz Senna.

Para ter exercicio no Departamento do Patrimonio:

Portaria n. 227, de 12-8-940 — o desenhista padrão 56, Mario Marcellino Pinto.

Despachos do secretario geral: Josué Menezes dos Santos — Complete a documentação no D. R. L.. José Camello Teixeira — Restitua-se, em termos, a quantia de 670$400. Alvaro Francisco da Matta — Deferido. José Esteves de Assumpção — Cobre-se sobre 2:000$. José Joaquim Peixoto — Cobre-se sobre 2:500$. Officio n. 982 de 15-6-940, da Sec. Geral de Finanças, referente ao processo em nome de Manoel Francisco de Sá Britto — Restitua-se, em face do parecer do Tribunal de Contas. Officio n. 2.737 de 26-5-40 da Sec. Geral de Saude e Assistencia, referente ao processo em nome da Cia. Industrial Constructora do Rio de Janeiro — Restitua-se, em termos. Officio numero 2.716, de 27-9-39, da Sec. Geral de Finanças, referente ao processo em nome de Anna Dias de Oliveira Mattos — Restitua-se, em termos."

DEPARTAMENTO DE FISCALIZAÇÃO

Despachos do director:

Luiz Alves Teixeira — Cancello os autos em face do parecer. Emmanuel Block & Freire — Mantenho o auto. Antonio Ferreira Gonçalves — Mantenho o auto. Congregação E. F. de Paula — Cancello a intimação. Giordano Colombi — Não ha mais o que deferir. Syndicato dos Negociantes em Cervejarias — Não ha o que deferir. José Drago — Mantenho o auto n. 40, de 15-3-39, correspondente á collocação, sem licença do annuncio e cancello o auto de flagrante n. 7, de 23 de outubro de 1939, correspondente a collocação em desaccordo com a licença, por isso que esta não existia na data da collocação, conforme constatado pelo auto n. 40.

DEPARTAMENTO DO THESOURO

Serviço do Preparo da Divida

EDITAL — Pagamento de juros — Atrasados.

De ordem do director do Thesouro, torno publico, para conhecimento dos interessados, que estarão suspensos, a partir do dia 19 do corrente (segunda-feira), até ulterior deliberação, o pagamento de juros atrasados dos Emprestimos de: 1914 — Dec. 955; 1924 — Dec. 1.999; 1930 — Dec. 3.204.

DEPARTAMENTO DO PATRIMONIO

Expediente do dia 13 de agosto de 1940.

Despachos do director:

Eduardo Braz da Cunha Tinoco — Rosa Netto de Lemos — Deferido. Sylvia Marques Bacon — Antonio de Oliveira Farro Junior — Raul de Oliveira Farro — Frederico Bittencourt Roxo — Passe-se a carta. Cia. de Immoveis e Representações Brasileiras — Maria Lucia de Barros — Lucia Rimes Soares — Evangelina Duarte Baptista — Mathilde Tedim Campos — Levante-se a perempção. Soares Pinho & Cia. — Deferido de accordo com a informação da 1ª Secção.

Exigencias do chefe da 1ª Secção:

Rodolpho Hess — Requeira carta de aforamento á vista do despachado pelo prefeito. Mario Rebello d'Oliveira — Cumpra a condição imposta no alvará que permittiu a alienação do dominio util. Amelia Maria Gaspar da Rocha — Albino Teixeira Aragão — Requeira carta de traspasse e aforamento. Octavio H. P. Dutra — Compareça para explicações. Maria Pires da Fonseca e outra — Cumpram a exigencia. Dulce Naylor Desiderati — Prove o signatario da petição inicial e o da petição n. 120-F-40, poderes para requerer e junte d. Dulce Naylor Desiderati a escriptura lavrada no cartorio do 12º Officio Livro 430, folhas 21 V. Maria Eliza de Oliveira Passos — Satisfaça a exigencia. Mario de Lacerda Werneck e s/m — Juntem procuração e o titulo de propriedade. José Maria Fernandes Vieira — Retire o traslado já apostilado. Claudino Velloso Borges — Estando como está levantada a perempção compareça para andamento do processado. Iberê de Vasconcellos Bernardes — Estando como está levantada a perempção junte o titulo de propriedade.

Exigencias do chefe da 3ª Secção:

Antonio da Silva Sergo — Compareça para firmar o laudo de avaliação, outrosim, juntem titulo de propriedade, com o respectivo registo. José Silva — Barbara de Almeida do Valle — João Marques da Cruz — Francisco José da Silva Salles — Alexandre José Teixeira — Emilia da Cunha Serva — Moysés Michel Massad — Compareçam para firmar o laudo de avaliação, outrosim juntem titulo de propriedade, com o respectivo registo. Justiniano Antonio de Moraes — Compareça para firmar o novo laudo de avaliação. Miguel Sprinizin e outro — Compareçam para firmar o laudo de avaliação, outrosim, juntem titulo de propriedade com o respectivo registo. Manoel Luiz Roças — Compareça para firmar o laudo de avaliação, outrosim, junte o titulo de propriedade. Antonio da Costa — Compareça para prestar esclarecimentos. Elvira Silveira — Compareça para prestar esclarecimentos. José Pereira de Mattos — Libania Mesquita — Cesar da Costa e Antonio da Costa — Mario Grego — Manoel — Argentina Marques Guimarães — Domingos Brandão — Antonio João Parada — Compareçam para firmar o laudo de avaliação, outrosim, juntem o titulo de propriedade com o respectivo registo.

DEPARTAMENTO DO MATERIAL

Serviço de Controle financeiro

Despachos do director:

Soc. de Construcções e Transportes Veritas Ltd. — Mosteiro de S. Bento — Cia. Carris Luz e Força do Rio de Janeiro Ltd. — S. A. du Gaz do Rio de Janeiro — Cia. Ferro Carril Jardim Botanico — Cia. Telephonica Brasileira — Constr. Brandão S. A. — Machinas Importadoras Ltd. — General Electric Raio X S. A. — Dahne Conceição & Cia. — Irmandade da S. Cruz dos Militares — Pedro Succar — Julia Schimidt Bittencourt — Emilio Von Scholz — J. Ferreira Coelho & Cia. — Edesio de Castro & Cia. — Ass. Pró Matre — Hime & Cia. — Aceitem-se em termos.

RENDA DA PREFEITURA

Os districtos fiscaes de Inflammaveis e Diversões e Theatros arrecadaram hontem a importancia de 55:704$000.

Dr. Americo Caparica
Clinica Medico Cirurgica
Consult. R. Visconde do Rio Branco, 31 — Tel. 22-2949, diariamente das 16 ás 19 hs.
Res Rua Paulo de Frontin, 103 - 2.º — Tel. 22-7804

Patente de invenção n. 22.045

Momsen & Harris, Agente Official da Propriedade Industrial, estabelecida á praça Mauá, n. 7, 18º, nesta cidade, encarrega-se de promover o emprego de **"Processo e dispositivo para fornecer objectos periodicamente,"** privilegiado pela patente, supra extrahida, de propriedade da **Standard Cap And Seal Corporation.**

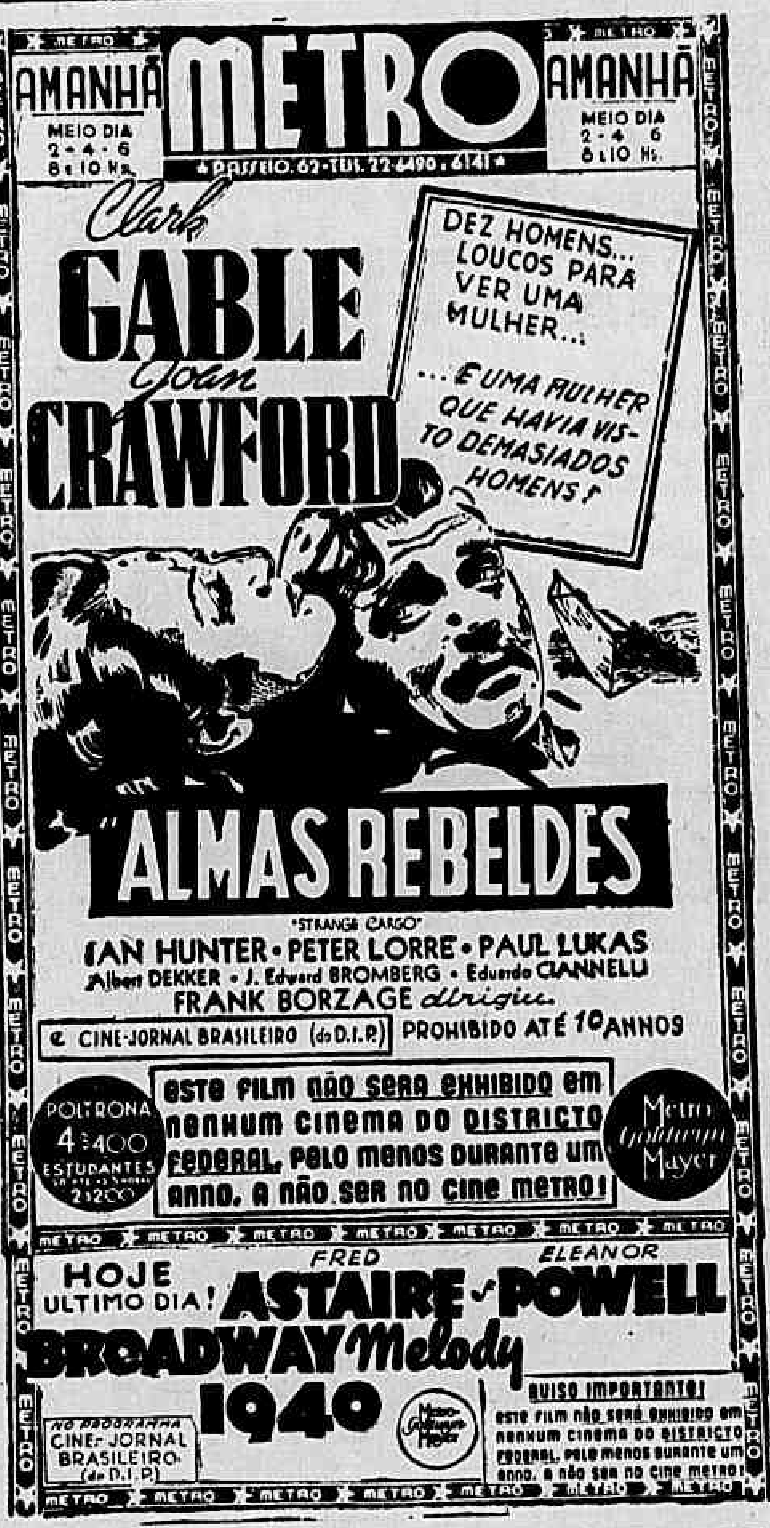

Tribunal de Contas do Districto Federal

No expediente despachado pelo exmo. sr. presidente, conego Olympio de Mello, foram ordenados os seguintes registos:

SECRETARIA GERAL DE ADMINISTRAÇÃO

Officio — n. 560, de 9-8-40. OP. — na importancia de réis 5:000$000, a favor de pessoal extranumerario.

Officio — n. 561, de 9-8-40. OP. — na importancia de réis 6:100$000, a favor de pessoal extranumerario.

Officio — n. 562, de 9-8-40. OP. — na importancia de réis 5:300$000, a favor de pessoal extranumerario.

Officio — n. 563, de 9-8-40. OP. — na importancia de réis 1:500$000, a favor do pessoal extranumerario.

Officio — n. 564, de 9-8-40. OP. — na importancia de réis 5:050$000, a favor de pessoal extranumerario.

Officio — n. 565, de 9-8-40. OP. — na importancia de réis 5:800$000, a favor de pessoal extranumerario.

Officio — n. 566, de 9-8-40. OP. — na importancia de réis 5:800$000, a favor de pessoal extranumerario.

Officio — n. 567, de 9-8-40. OP. — na importancia de réis 5:350$000, a favor de pessoal extranumerario.

Officio — n. 568, de 9-8-40. OP. — na importancia de réis 5:850$000, a favor de pessoal extranumerario.

Officio — n. 571, de 9-8-40. OP. — na importancia de réis 5:050$000, a favor do pessoal extranumerario.

Officio — n. 672, de 9-8-40. OP. — na importancia de réis 5:600$000, a favor do pessoal extranumerario.

SECRETARIA GERAL DE SAUDE E ASSISTENCIA

OP. — n. 1257, na importancia de rs. 1:282$300, a favor de Soares Lavrador & Cia.

OP. — n. 1285, de 25-6-40, na importancia de rs 1:501$000, a favor de Antonini Rubino Ltda

OP. — n. 1346, de 8-7-40, na importancia de rs. 5:096$000 a favor de Empresa Transporte Santo Antonio Ltda.

OP. — n. 1352, de 8-7-40, na importancia de rs. 2:958$900 a favor de S. Com. de Alimentação Ltda.

OP. — n. 1358, de 8-7-40, na importancia de rs. 1:796$700, a favor de Moreira Barbosa & Cia.

OP. — n. 1369, de 8-7-40, na importancia de rs. 5:106$800, a favor de Henrique de Abreu.

OP. — n. 1393, de 8-7-40, na importancia de rs. 1:376$000, a favor de Antonini Rubino & Cia.

OP. — n. 1412, de 8-7-40, na importancia de rs. 1:479$000, a favor de J. G. Pereira & Cia.

OP. — n. 1429, de 8-7-40, na importancia de rs. 179$500, a favor de Luiz Ferrando & Cia.

OP. — n. 1452, de 9-7-40, na importancia de rs. 695$200 a favor de Santos Martins & Cia.

OP. — n. 1484, de 9-7-40, na importancia de rs. 335$000, a favor de Instituto Biochimico

OP. — n. 1491, de 9-7-40, na importancia de rs. 40$000, a favor de Heitor Ribeiro & Cia.

OP. — n. 1492, de 9-7-40, na importancia de rs. 120$000, a favor de Laboratorio Raul Leite.

OP. — n. 1500, de 9-7-40, na importancia de rs. 115$400, a favor de Moreno Borlido & Cia.

OP. — n. 1501, de 9-7-40, na importancia de rs. 652$400, a favor de Luiz Ferrando & Cia.

OP. — n. 1510, de 9-7-40, na importancia de rs. 486$300, a favor de Alves, Mendes & Cia.

OP. — n. 1559, de 11-7-40, na importancia de rs. 180$000, a favor de Renato Alves de Sá.

OP. — n. 1603, de 23-7-40, na importancia de rs. 313$000, a favor de J. G. Pereira & Cia.

OP. — n. 1657, de 23-7-40, na importancia de rs. 686$000, a favor de Condoriol & Paint S/A.

OP. — n. 1659, de 23-7-40, na importancia de rs. 450$000, a favor de Instituto Scientifico São Jorge S/A.

OP. — n. 1660, de 23-7-40, na importancia de rs. 7:635$500, a favor de J. Gomes Puga.

OP. — n. 1699, de 23-7-40, na importancia de rs. 425$700, a favor de Liga de Protecção aos Cégos no Brasil.

O Seu Marido Tem Outra?

Si a senhora possuisse uma educação sexual perfeita, tal não succederia. E' um erro suppor que as obrigações matrimoniaes se reduzem a meia duzia de formalidades que se tornam automáticas com o tempo, a manter a fidelidade conjugal, conservar a casa arrumada, etc.

Si o seu marido lhe está fugindo é que passou a encontrar fóra a seducção que lhe falta em casa.

A PERFEIÇÃO SEXUAL NO MATRIMONIO

DO EMINENTE SEXOLOGO HERBERT LEITD

expõe clara e minuciosamente os principaes problemas que se relacionam com os deveres moraes e sexuaes dos conjuges. Aponta erros, deficiencias, aberrações, etc., e ministra ensinamentos preciosos que a nossa precaria educação tem esquecido, tudo confiando no instincto.

O equilibrio sexual é a pedra angular da felicidade humana.

Editorial CALVINO Limitada

Rua de São Bento, 28 — Rio de Janeiro

CONSULTAS GRATIS PARA SENHORAS

Clinica especializada em doenças de senhoras. Tratamento preventivo da gravidez, falta de regras (suspensões), metrites, corrimentos, etc.

DR. P. MENEZES

Rua do Ouvidor, 169 (Edificio Ouvidor), 10.º andar, sala 1014. Consultas gratuitas: segundas, quartas e sextas feiras, das 9 ás 12 horas. Pagas: terças, quintas e sabbados, das 9 ás 12 horas, 50$000.

MATOU A SENHORA, A FACADAS, NO INTERIOR DA QUITANDA

EDIÇÃO DE HOJE
12 Paginas

Diario Carioca

NUMERO AVULSO
200 RÉIS

ANNO XIII — RIO DE JANEIRO — QUARTA-FEIRA, 14 DE AGOSTO DE 1940 — N. 3.731

Assassinou a Amante e Com a Propria Arma Com Que a Abatera Tentou Matar-se!

Altair Gomes, no local em que foi encontrada sem vida

A Impressionante Tragedia Desenrolada, Hontem á Noite, nos Fundos de Uma Quitanda á Rua Senhor de Mattozinhos — O Criminoso e Quasi Suicida em Estado Grave no H.P.S.

A scena de sangue desenrolada hontem, á noite, á rua Senhor de Mattosinhos n. 110 encerra profundo e emocionante drama intimo de familia, iniciado, ha tempos, com o desquite ruidoso provocado por um dos protagonistas.

Poder-se-á mesmo dizer que essa dolorosa tragedia marcou o ultimo capitulo de uma vida conjugal mal vivida, ao que parece pela incompreensão por parte da mulher de seus deveres de esposa e de mãe.

Talvez essa circumstancia determinasse, agora, aquelle espectaculo impressionante occorrido, sem testemunhas e dentro de um infecto cubiculo, nos fundos de uma quitanda da rua Senhor de Mattosinhos.

Ali foi encontrada morta, banhada em sangue, sentada num velho e sujo estrado de madeira, encostada a uma cama e tendo a cabeça apoiada num pequeno movel, uma mulher ainda joven, de cor branca, modestamente trajada de preto.

OS PROTAGONISTAS

Logo que a reportagem soube do facto transportou-se para o local. Ali, então, apesar da falta de informes e das difficuldades que foram criadas, conseguimos saber que a assassinada era Altair de Mattos, de 29 annos de idade, desquitada, e que o criminoso e quasi suicida, era Manoel Lopes de Andrade, tambem brasileiro, de 29 annos de idade e que residia no local do drama.

ANTECEDENTES E PORMENORES

Apurou ainda a nossa reportagem que Altair era a mesma protagonista de um desquite que deu lugar, ha cerca de um anno, a uma serie de peripecias, que preoccuparam o noticiario e a policia.

Altair, desse tempo a esta parte passou a morar á rua Presidente Barroso n. 128. Nesta casa, cujos commodos sublocava, tambem, passou a fornecer pensão, ha cerca de quatro mezes, ao seu matador.

Dahi a intimidade, talvez, existente entre ambos. Hontem, após o jantar, Altair, observando que Manoel completara o terceiro dia de ausencia, pretextando ir cobrar contas atrasadas, saiu de casa e foi á quitanda da rua Senhor do Mattosinho n. 110, que era dirigida pelo assassino. O que se passou no seu interior, ninguem poderá relatar, de vez que, como dissemos acima, não teve ninguem a presencial-o.

O AVISO A' POLICIA

Praticado o crime, Manoel Lopes de Andrade, acossado pelo remorso ou ainda temendo a responsabilidade de seu gesto, resolveu matar-se. E com a propria arma com que assassinara Altair, golpeou o pescoço, braço e perna esquerdos.

Apesar de gravemente ferido, o assassino premido pelas horriveis dores, conseguiu arrastar-se até á area da casa e pedir soccorro á familia Natal Ciodoro, que reside no sobrado. Uma nora daquelle senhor de nome Aida, vindo á janella, ficou apavorada com o estado de Manoel e, correu a avisar o senhor Natal. Este por sua vez, avisou ao negociante Antonio Ferreira Affonso, dono da confeitaria contigua á quitanda, indo ambos á delegacia do 14º districto onde deram sciencia do occorrido ao commissario Breno Alves, ali de serviço. Esta autoridade foi ao local e solicitou os soccorros da Assistencia para Manoel.

Em seguida, o commissario Breno requisitou os peritos e diligenciou para esclarecer o emocionante drama de sangue, já descripto linhas acima com os detalhes que conseguimos colher.

DESQUITADA HA CERCA DE 18 MEZES

Altair de Mattos estava desquitada cerca de 18 mezes.

Motivou a acção judicial o facto de Altair não ter tido comportamento honesto em companhia do esposo e filhos, Nilza de 9 annos e Gilson, de 7 annos.

Altair, entretanto, não se conformando com a decisão do juiz que lhe negou o direito de ter em sua companhia os dois filhos do casal, sequestrou um delles.

Mais tarde, porém, com o auxilio da policia, a criança foi apprehendida e entregue ao pae.

IGNORAVA OS AMORES DE ALTAIR COM MANOEL

Na casa da rua Presidente Barroso n. 128, onde estivemos as pessoas ali residentes, avó, tia, primos e irmã de Altair, por nós interrogadas, declararam que ignoravam, por completo, os amores da victima com o seu assassino.

FOI A MENINA NILZA QUE AVISOU SEU PAE

Nilza como dissemos, tem 9 annos de idade, mas, apesar disso, é bastante esperta e denota grande intelligencia.

Ao saber que sua mãe fôra assassinada, Nilza correu ao telephone e avisou seu pae. Este, immediatamente foi á casa da rua Presidente Barroso n. 128 e levou comsigo a menina que hontem passara o dia em companhia de sua infeliz progenitora.

E' GRAVE O ESTADO DO CRIMINOSO

Soccorrido pela Assistencia, Manoel, após os curativos de maior urgencia, foi internado no Hospital do Prompto Soccorro, sendo reputado grave o seu estado.

O INQUERITO

Na delegacia do 14º districto está instaurado inquerito, para apurar as causas que determinaram a impressionante tragedia.

O commissario Breno Alves está em diligencias no sentido de elucidal-a completamente.

ALEGRIA!.. — Populares, risonhos, e bulliçosos, posam para a objectiva em frente á quitanda onde occorreu a brutal tragedia

ULTIMA HORA SPORTIVA

Vasco e Fluminense Mantiveram o Titulo de Leader-Invicto

Abatidos o Flamengo e Carioca Resp ectivamente Por 41x23 e 35x26 — O Boqueirão Derrotou o Villa

O Fluminense vem de manter o seu titulo de leader invicto, vencendo de forma nitida e indiscutivel o Carioca por 43 x 21.

O prélio não apresentou o desenrolar equilibrado que se esperava em vista dos gaveanos jogarem desfalcados de seus dois principaes elementos — Adantino e Newton. O Carioca constituiu uma presa facil, para o tricolor, que não encontrou difficuldades em marcar contagem favoravel durante todo o decorrer da peleja.

Os resultados:

1º tempo: Fluminense 15 x 8.
Final: Fluminense 43 x 21.

Fluminense: Carija (6) e Hernani (4) Agenor (9) Havellange (5) Santos (6) Levy (6) e Pacheco (13) —

Carioca: Mathias e Hello (4) Sebastião (2) Batinho, Luquinhas (5) Bigode (10) e Lagosta.

Segundos teams: Carioca: 39 x 28

Kleber de Carvalho arbitrou.

Pela contagem de 35 x 26 o Vasco abateu o Flamengo, assegurando assim a sua collocação no primeiro posto da tabella, sem derrota.

O jogo teve um transcurso movimentado e satisfez a fórma com que agiram os dois teams.

Os detalhes foram os seguintes:

1º tempo: Vasco 20 x 13.
Final: Vasco: 35 x 26.

Vasco: Paulo (1) e Tymbira (11) Otto (4) Guilherme (9) e Roberto (1) — Chapa (7) Carrasco (2) e Rangel.

Flamengo: Waldemar (2) e Radamés (3) — Martinez (7) Barquinha (7) e Honorio (2) — Pilla (5) Aló, Zé Carlos.

Segundos teams: Vasco: 31 x 27.

Defrontaram-se no rink da Esplanada do Castello, as equipes do Boqueirão e Villa. Falho de technica e sem apresentar qualquer phase de interesse, o jogo decorreu monotonamente, muito embora, a contagem desenvolvesse com equilibrio. Na primeira phase, os villinos marcaram o score favoravel de 15 x 12, na etapa final, todavia, cederam, permittindo que os contrarios assumissem a leadança do placard até o final, quando foi registado o score de 38 x 27.

DETALHES

Final — Boqueirão 38 x 27.
Final — Boqueirão: 38 x 27.

Boqueirão: Satyro e Ruiz Gleck (16) Newton (12) e Trinta Réis (10) — Jackes

Villa: Russo (3) e Camunga (4) Camello (6) Albino (7) e Paulinho (3) — Oscar (4), Hello e Abel.

Segundos teams: Boqueirão: 33x 30.

Camunga saiu com 4 faltas e Russo e Satyro desentendendo-se no final do jogo foram punidos com falta desclassificante. Arbitraram, Affonso Lefever e Nelson Carvalho.

Todos Possuem o Dom De Ver Através da Distancia e Do Tempo

COMO SE PODE APRENDER A UTILIZAR O SEXTO SENTIDO, QUE E' O DA CLARIVIDENCIA

Resumo do primeiro artigo: — As Sciencias Occultas affirmam que *todas as pessoas normaes* podem aprender a se tornarem clarividentes. Mas, para chegar a um resultado, seria necessario algum sacrificio. O escriptor G. Mayrink conta um episodio que prova muito bem a existencia do "sexto sentido" em cada um de nós.

II

Existem muitas outras experiencias biologicas provando que mediante certas substancias chimicas a clarividencia pode ser despertada. Para nosso fim, não é necessario citar mais. De resto por mais interessantes que experiencias desse genero o sejam para a sciencia, é deveras para desaconselhar que qualquer um se occupe dellas. Dissemos já que ellas são nocivas, — as vezes perigosas —, a saude...

O proprio Mayrink conta que, em seguida a esta experiencia, passou tres diaz num estado indescriptivel de nervosismo e de exaltação extrema, tão desagradavel que elle se sentiu mais de uma vez tentado a se suicidar. Tambem elle adverte a todo mundo de se abster de taes experiencias com toxicos, porque não se sabe medir os effeitos previamente e assim as consequencias podem ser fataes.

Explicaremos mais tarde, quando os leitores possuirem os conhecimentos necessarios, o *mecanismo interior* pelo qual o homem commum chega á faculdade da clarividencia mediante a ingestão de substancias exteriores.

E' fim principal das chamadas *"Sciencias Occultas"* ensinar o desenvolvimento dos *poderes escondidos no homem* e principalmente aquelle da clarividencia. No fundo, a expressão "sciencia *occulta*" não é muito propria, — porque não se trata de coisas occultas, irreaes, ou coisas que devem temer a luz do dia. Muito pelo contrario, no ensino desta sciencia tudo é limpo, claro e logico e accessivel a qualquer um que se dê ao trabalho de estudar. Outrosim, nenhuma das descobertas das Sciencias Occultas está fóra das leis da natureza. Sómente estas descobertas se escondem á vista superficial do homem commum, não desenvolvido. E' ahi que a palavra occulta acha sua origem.

E' portanto verdadeiro que nos seculos passados o conhecimento intimo dos mysterios de que trataremos nesta serie de artigos não era accessivel se não a alguns raros mortaes, isso sobretudo por causa de insufficiencia de evolução humana naquella época.

Existem no mundo muitas "escolas" de sciencias occultas. A maioria dellas se acha nas Indias, algumas na Australia, uma porção na Europa e algumas, — alias das mais modernas e das mais elevadas —, na America.

Os methodos empregados para desenvolver a clarividencia são muito differentes uns dos outros. Em geral, se podem distinguir sete differentes direcções fundamentaes. Cada estudante das sciencias occultas deve tomar o methodo que lhe convem mais e que o faz avançar o mais rapidamente possivel. Aliás, vale a pena dizer que as verdades fundamentaes, ensinadas pelas differentes escolas, fazem parte de verdade *Unica*, e que se trata sómente de differentes methodos de *apresentação*.

Os methodos orientaes, — os differentes "Yoga" —, são muito exclusivos e geralmente pouco accessiveis ao espirito occidental. Em parte, elles se baseiam sobre o desenvolvimento dos sentimentos, em parte sobre o espirito unico. As provas ás quaes essas escolas submettem seus adeptos são muitas vezes incriveis. Madame David Neels, uma escriptora, fôra ás Indias na intenção de estudar as escolas de fakires e os methodos indianos. Tendo feito conhecimento com um grande occultista, ella lhe revelou o seu desejo de ser iniciada nas sciencias occultas. Era ao meio de uma floresta, por occasião de um passeio, que ella lhe falou isso. O hindu', para saber se ella estava assás preparada *para ser admittida* (!) em sua escola, quiz pôl-a á prova: pediu-lhe que se concentrasse sobre uma certa idéa e ficasse concentrada, sem se desviar, *todo o tempo até que elle voltasse.* Dizendo isso, elle a deixa, abandonando-a só na floresta. Querem saber quando voltou? Vejam bem: tres dias depois...

Ficar concentrado sobre uma só e unica coisa, durante tres dias e tres noites, sem se desviar — isto é uma coisa totalmente impossivel para um espirito occidental. A maioria de nós não sabe mesmo ficar concentrada um só minuto sobre uma mesma coisa, e sómente o exercicio pode melhorar este estado até um certo grau.

(Continúa)

(*Copyright* 1940 *by H. Lichtner*)

Os numeros censitarios são materia prima de progresso

* * *

Prestar informações exactas aos agentes recenseadores é dever de lealdade para com o Brasil.

FOGO! — Recentissimo flagrante de uma das baterias da costa britannica em acção contra os aviões germanicos. Os tiros certeiros dessas poderosas armas têm abatido os apparelhos invasores ás dezenas, [illegible] do "Blitzkrieg". (Photographphia transportada de Nova York para o Rio, pelo avião de carreira da "Panair", para o DIARIO CARIOCA)